ULTIMA HORA Antecipa o Veto do Prefeito ao Aumento-Adicional

(Leia na 5.ª Pág. Dêste Caderno)

Dois Anos Após a Morte do Presidente Vargas, J. K. Dirige-se à Nação, Através de ULTIMA HORA

Getúlio, cada vez mais vivo na memória do povo brasileiro, em três flagrantes registrados pouco antes de seu histórico holocausto à independência e ao progresso do Brasil

PELA primeira vez, após a sua morte, a personalidade de Getúlio Vargas é exaltada por um Presidente da República. Coube esta definição histórica ao Sr. Juscelino Kubitschek que, honrando ULTIMA HORA com essa comovedora mensagem à Nação, falando como Primeiro Magistrado, falou em nome de todo o povo brasileiro. Eis abaixo o "fac-simile" do notável documento assinado por Juscelino Kubitschek:

Os homens realmente superiores pelo espírito criador e influência sôbre os seus povos — êstes começam realmente a viver, em plenitude, a partir de sua morte. Antes, a presença e a ação direta dos homens públicos deformam às vêzes as perspectivas e perturbam os julgamentos, impedindo que se tenha dêles uma visão perfeita e de sua obra uma apreciação exata, por efeito dessa névoa de interêsses, equívocos, mal-entendidos e paixões.

E isto foi o que aconteceu com o nome, a figura e a obra de Getúlio Vargas. A partir de 24 de agôsto, êle começou a crescer, a impôr-se e a assimilar-se nas suas autênticas e justas proporções. As suas idéias de estadista passaram a ser melhor compreendidas, ao seu conjunto de um sistema de defesa da libertação econômica e social do povo brasileiro, a sua obra de chefe do govêrno entrou a ser melhor apreciada nos seus objetivos práticos de realizações de interêsse popular nos mais diversos setores da administração pública.

Compreendeu Getúlio Vargas tôda a extensão e tôda a grandeza do seu sacrifício pessoal há dois anos passados: ao sair dêste mundo êle dava realmente um passo para entrar na História. Morria para reviver, perenemente, no amor, na saudade e na gratidão do seu povo.

Mas não é sòmente êste legado sentimental o que nos deixou Getúlio Vargas. Êle transmitiu a todos os homens públicos dêste país — sem distinções de partidos políticos ou ideologias, agora que se devem afastar ódios e prevenções ante o vulto de um grande homem — transmitiu Getúlio Vargas uma herança ativa e positiva de progresso nacional, de horizontes abertos para o futuro, de uma existência materialmente mais confortável e espiritualmente mais digna para as classes trabalhadoras.

E esta é a legenda de Getúlio Vargas que devemos, principalmente, evocar neste melancólico mas histórico 24 de Agôsto — e que o faço com tanto mais sinceridade das minhas palavras e vibração dos meus sentimentos quanto se trata também do meu programa maior e das minhas preocupações de todos os dias: — a libertação humana e social dos brasileiros pela criação em nosso país de uma vida econômica mais rica, mais próspera e mais independente.

Lembrando Getúlio Vargas nesta data, quero dizer: o Brasil jamais esquecerá o homem que libertou o trabalhador brasileiro.

Juscelino Kubitschek

Jango, em Mensagem a ULTIMA HORA, Momentos Antes de Viajar Para S. Borja:

"Tiradentes e Getúlio: Liberdade Política e Emancipação Econômica

"O Destino da Pátria é Escrito Com o Sangue Dos Mártires" — "Mesmo Aquêles que o Negam o Seguem", Acrescentou o Vice-Presidente da República, em Sua Comovente Mensagem Sôbre o Aniversário de Morte do Grande Líder Popular — (Leia na Quarta Página Dêste Caderno)

Jango a bordo do avião da FAB que o levou a São Borja, quando assinava a mensagem reafirmando sua fidelidade aos ideais de Vargas, "Mesmo aquêles que o negam o seguem", disse o Vice-Presidente da República

Na Câmara

"Vargas Deteve o Brasil na Marcha Para o Caos Social"

No Senado

"Não é Cedo Para Julgá-lo: o Povo Lhe Fêz Justiça"

Parlamentares de Todos os Partidos Antecipam o Julgamento da História, Depondo Sôbre a Vida e a Obra do Grande Líder Popular — (LEIA NA 4ª PÁGINA DESTE CADERNO)

"O BRASIL NÃO ESQUECERÁ O HOMEM QUE LIBERTOU O TRABALHADOR BRASILEIRO!"

TIRAGEM: 80.030 — ANO VI — Rio de Janeiro, 24 de Agôsto de 1956 — N.º 1.588

2 CRUZEIROS

Ultima Hora

Diretor-Responsável: PAULO SILVEIRA — Fundador: SAMUEL WAINER — Diretor-Superintendente: L. F. BOCAYUVA CUNHA

Os Caminhos Tortuosos do Adesismo:

UDN Dispensou a Concorrência Para Entrar na Futura Capital

(Leia na Quarta Página)

Zero Hora

Confessou o Assassinato de Peter Weinberger

MINEOLA (Nova York), 24 (FP) — A Polícia anunciou que o motorista de taxi Angelo Lamanca, detido em conseqüência do rapto da criança Peter Weinberger confessou haver morto o menino no dia seguinte ao rapto, tendo enterrado o corpo à beira de uma estrada, perto de Plainview, em Long Island. O corpo será desenterrado hoje.

Deis Tenentes Enfrentam a Mais Bem Organizada Quadrilha de Gatunos

O EXÉRCITO ACABOU COM A IMPUNIDADE E O MISTÉRIO DOS LADRÕES DE CARROS!

(LEIA NA SEXTA PAGINA DESTE CADERNO)

Apesar de o Observatório não estar aberto ao público, a jovem que se vê ao lado do astrônomo aproveitou-se da presença de ULTIMA HORA para satisfazer sua curiosidade, vendo Marte mais de perto. O aparelho que se vê na foto aumenta quinhentas vêzes os corpos celestes

Aproximando-se da Terra em Velocidade Astronômica:

Marte é a Grande Estrêla Vermelha Que Surgiu de Repente no Céu do Rio

(LEIA NA TERCEIRA PÁGINA DESTE CADERNO)

Retrato de Long Beach:

Enquanto as "Misses" Sofrem, Vendem-se os "Maillots"!

(LEIA NA 5ª PAGINA)

Assistência Mais Perfeita aos Aeroviários:

AMPLIADO O SERVIÇO MÉDICO-HOSPITALAR DA CAIXA DE PENSÕES DOS FERROVIÁRIOS

LEIA NA 5ª PAGINA DO SEGUNDO CADERNO

PAULO SILVEIRA VAI COBRIR SUEZ

Convidado especialmente pelo govêrno egípcio, embarca hoje em avião da "Alitalia" com destino ao Cairo, o nosso companheiro Paulo Silveira, diretor responsável de ULTIMA HORA. A visita de Paulo Silveira ao Egito, em missão jornalística, coincidirá com a chegada ao Cairo do Secretário de Estado norte-americano, Foster Dulles, para entregar ao Presidente Nasser as conclusões da Conferência de Londres sôbre a internacionalização do Canal de Suez.

Durante sua permanência naquele país Paulo Silveira fará para ULTIMA HORA completa cobertura dos incidentes que estão abalando a paz mundial, relacionados com a chamada "crise do Suez".

Paulo Silveira, que é um dos mais categorizados repórteres da imprensa brasileira, terá assim a oportunidade de colhêr no próprio local onde acontecimentos de tanta importância se desenrolam, prendendo a atenção do mundo inteiro, um relato imparcial e objetivo da questão do Suez, transmitindo para os leitores de ULTIMA HORA, diretamente da "Encruzilhada do Mundo", palpitantes e sensacionais reportagens sôbre a decisão do Presidente Nasser e suas consequências para a paz mundial.

EDMAR MOREL EM "CIDADE ABERTA" DENUNCIA A NAÇÃO:

A Sorte Dos Encarcerados Nas Mãos do Congresso Nacional!

Definindo Responsabilidades: Nereu Ramos, Ainda Como Presidente, e Depois Como Ministro da Justiça, Empenha-se Pessoalmente Pela Salvação Dos Que Estão Apodrecendo Nas Catacumbas Distritais — Impressionante Roteiro Burocrático: a Mensagem de Nereu, Publicada no "Diário Oficial" em 30 de Janeiro de 1956, Pedindo Recursos Para a Ampliação Penitenciária, Encalha Oito Meses Depois Nas Mãos do Deputado Último de Carvalho! — Reveladora Troca de Cartas Entre o Ministro da Justiça e os Deputados Israel Pinheiro e Vieira de Melo, Presidente da Comissão de Economia e Líder da Maioria — Enquanto Isto, Crianças, Velhos, Mulheres Grávidas, Continuam Condenados à Morte Lenta Nas Galés Cariocas — (Leia "Cidade Aberta" na Pág. 11 do 2º Cad.)

Êstes homens não podem continuar nesta pocilga, com o rótulo de xadrez. Urge o Congresso Nacional conceder o crédito especial para o acabamento de uma prisão com 520 celas, em Bangu

REVISTA DOS JORNAIS

Não há vinho que embriague como a verdade. — M. DE ASSIS

SEXTA-FEIRA, 24 DE AGOSTO DE 1956

SOSSEGA, CONDESSA !...

A cobra esta fumando. Basta ver "O Globo" e o "Jornal do Brasil", que acabam de entrar na liça. Sao as reservas amorais do golpe!

O "Jornal do Brasil" de hoje traz um artiquete completamente subversivo. Ora, a condéssa reclamando pão, leite, carne barata... a condéssa a chorar que não pode "adquirir as colarias necessárias"!...

Nao! Essa, não!

O "Jornal do Brasil" aumenta os preços dos pequenos anúncios, estolando as camadas mais necessitadas da população; tira o couro dos que vivem de pequenas atividades comerciais e industriais e, por isso, necessitam de anúncios exíguos, mas que lhes são cobrados pelo preço da morte!... E, depois, a senhora condéssa vem falar que cairam sôbre o Brasil as "sete pragas do Egito"!

E que, por isto...

"Urge uma drástica profilaxia.

"Se heroicamente não a fizermos, seremos dizimados e arrastados na enxurrada de detritos morais".

A condéssa quer o golpe! E escolheu um dia expressivo para dizê-lo: 24 de agôsto! Sossega, condéssa!

□

A VOLTA DA INSENSATEZ...

Quanto ao "O Globo", limitamo-nos a fornecer ao leitor as observações de Danton Jobim, hoje, no "Diario Carioca".

Segundo Danton, o nosso Roberto Cavalo Marinho, que "escorvado pela experiência do caso da Carta-Brandi" andava discreto, veio ontem com "tres editoriais na primeira pagina"... "com prejuizo da abundância do noticiário, que é o seu ponto de honra".

"Três colunas de alto a baixo, negrita miúda, mesmo em excelente estilo oratório — diz "Danton" — não podem ser uma prosa convidativa, provenha ou não de um cerebro privilegiado. Lemos, entretanto, o suficiente para verificar que o nosso novel colega procurou, à fina fôrça, comprometer "O Globo" numa atitude de solidariedade com a calunia armada contra o Sr. Goulart, a exemplo do que obtivera no caso da Carta-Brandi, elaborada no "laboratorio da fronteira"..."

O novel colega é o João Neves, a quem o Danton atribui a responsabilidade literária dos comentários do Roberto. De fato, "O Globo" estava nas encolhas. Mas, o Neves, que é aquela simpatia, além de ser jurisconsulto do "Banco do Brasil", seduziu-o novamente para a baderna, agora, sob a chefia do herói de Humaitá (bairro onde reside!)... E o pobre Roberto, arrastado, como ferro por imã, sincronizou o seu vibrante vespertino com a "Tribuna da Imprensa", de conformidade com as últimas decisões do Corvo, chamado com urgência para fazer a cobertura do macabro evento!...

□

A COBRA ESTA' FUMANDO...

No "Diário de Noticias", ao lado das intriguinhas do Joãozinho Jabutizinho provocando oficiais do Exército contra o Ministro da Guerra, a proposito das promoções, vem o Raul Pila, chefe do PL (Partido da Lua), que, microscopio descobriu agravação das manchas amarelas no campo politico brasileiro com o surto de bilis do Corvo ontem à tarde, vem o Pila dando cobertura às utopias sangrentas de Xavier d'Araujo. Este espirralho apareceu na Câmara, outro dia, como um corisco! Ia! Era para rachar a Constituição... mas a Constituição continuou firme!...

Então, Pila tirou do bau o velho lenço vermelho dos antigos libertadores, laçou-o no pescoço... E bradou:

"... mister se faz uma transformação rapida e profunda; isto é, uma revolução!"

E, depois de considerar bobagem essa historia de evolução, esbocando conhecimentos de dialética ("algumas vêzes opera-se a evolução por saltos, por mutações subitâneas"...), concluiu com estranha impertinência:

"... no caso brasileiro, parece que nenhuma transformação lenta chegará a tempo. Estamos em face de uma crise gravissima, que tomente por processos criticos se poderá resolver."

E, para ser exatíssimo na sua formula, o antigo clinico Pôrto Alegre doira cuidadosamente a pilula:

"A evolução, se ainda possivel, na-de processar-se por uma mutação".

Vamos jogar no palpite do Pila para ver se o bicho dá...

O. M.

atire a primeira
Escreve ELOY DUTRA
Pedra

24 DE AGÔSTO

Na Historia Classica, Péricles, que deu o nome a um século, como responsavel pela idade áurea que atravessou Atenas, recebeu as pedradas do despeito através da condenação que lhe foi imposta pelos seus inimigos. Vargas não podia fugir a êsse destino que marca a vida dos grandes homens. Pagou o tributo à sua notável evolução na vida pública brasileira, eivada de mediocridades diplomadas na escola da presunção e que jamais lhe perdoaram o sucesso. Também êle, como Péricles, foi vitima do ódio sociológico dos individuos nefastos à coletividade. Durante um quarto de século criou e produziu. Fêz a justica social e a distribuiu como um bálsamo sôbre a cabeca dos desprotegidos da Sorte. Sua memória, gravada como um símbolo na vida nacional, continua a tracar para o Brasil caminhos de luz, indicando aos homens públicos os verdadeiros nortes dos interêsses nacionais. E durante muito tempo ainda, queiram ou não as cassandras e os súcubos que infestam a vida política brasileira, Vargas será a fôrça que impulsionará a bandeira nacionalista que os Catões tentam a todo custo macular com o seu egoismo e a sua "delenda". Vargas é um símbolo, e os símbolos não se destroem.

Trabalhadores na Direção Dos Institutos de Aposentadoria

Plano de Reforma Ampla na Previdência Social — Três Pontos Fundamentais Das Reivindicações dos Dirigentes de Classe

Os dirigentes sindicais apresentarão, ao presidente da República, um plano para a reforma total da previdência social. Esse plano deverá ser elaborado, preliminarmente, na semana que se aproxima.

Os líderes dos trabalhadores pretendem reestruturar totalmente o sistema previdenciário do país, a começar pela administração e métodos de trabalho.

A participação dos empregados na direção das autarquias de previdência é uma das principais reivindicações.

Declarações do Sr. Waldemar Alves

O sr. Waldemar Alves, representante dos empregados na Comissão Mista que estuda a reforma da previdencia social, em rapidas declarações prestadas à reportagem de ULTIMA HORA informou que na reunião, realizada ontem, os dirigentes sindicais traçaram normas gerais para a reforma da previdencia social. Todavia, as decisões serão tomadas na reunião de terça-feira da semana que se aproxima. Foram convocados os trabalhadores para um encontro às 10 horas da manhã desse dia, na sede do Conselho Fiscal do IAPI, a fim de serem tratados os assuntos da reforma.

Telegrama a JK

Os dirigentes sindicais, em vista das conclusões da Comissão Mista que estudou as modificações a serem introduzidas na legislação da previdência social, endereçaram ao Presidente da República o seguinte telegrama:

— Tendo em vista o relatório do representante dos empregados junto à Comissão de reforma da previdência social, os trabalhadores ora reunidos sentem-se no indeclinável dever de participar a V. Exa. a sua discordância quanto às conclusões da referida comissão no que diz respeito ao critério adotado na parte da administração dos institutos de previdência. Apelam a V. Exa. para sustar o envio da mensagem presidencial ao Parlamento sôbre a Lei Orgânica da Previdência Social até que os trabalhadores exponham o seu pensamento e apresentem seus pontos de vista relativos ao assunto. Dado o critério democrático que tem guiado V. Exa. no atendimento aos apelos dos trabalhadores, aguardamos confiantes mereceremos atenção do máximo dirigente da Nação.

O telegrama traz a assinatura dos srs. Euripedes Aires de Castro, Fortunato Martinelli, José de Sousa, Iolando Guerra, Valdemar Luís Alves, Homero Tavares, Agenor Lemos, Francisco Compan, Manuel Martins e outros.

Pontos Fundamentais

Os pontos fundamentais da reforma da previdência social, de acôrdo com as reivindicações dos trabalhadores, são as seguintes:

1) Aposentadoria integral com 55 anos de idade ou 35 anos de serviço.

2) Participação dos trabalhadores na direção dos Institutos.

3) Salário-doença em todos os casos necessários.

TRANSFERIDA PARA HOJE A DECISÃO SÔBRE O PÃO

Apresentado, Ontem, no Plenário da COFAP o Novo Tabelamento Das Barbearias — Aumento de 5 Cruzeiros Nos Preços do Corte de Cabelo — Sòmente o Pão Tabelado Poderá Ser em Forma de Bisnaga

Na sua reunião ordinária, de ontem, o plenário da COFAP debateu a questão do aumento do preço do pão, conforme antecipáramos. O relator da matéria, o conselheiro Nilo Sevalho, depois de aludir aos estudos e pesquisas realizadas em estabelecimentos militares e do Sindicato da Industria da Panificação, sob a fiscalização de tecnicos da COFAP, bem como aos resultados finais a que as mesmas haviam chegado, frisou que as mesmas vieram demonstrar a insuficiente margem de lucros dos panificadores. Referiu-se aos aumentos de preço experimentados pela farinha de trigo, sem que o preço do pão fôsse alterado e concluiu propondo que fôsse aceito o preço de custo usado pelo Departamento de Planejamento e Preços da COFAP, a base de Cr$ 13,36, para o estabelecimento de novo tabelamento, embora os estudos apresentados pelo Sindicato da Indústria de Panificação tivessem chegado a um nível superior, isto é, de Cr$ 15,68. O projeto de portaria elaborado pela presidência da COFAP fixa os seguintes preços para o pão vendido no balcão, no Distrito Federal:

50 gramas ..... Cr$ 0,90
200 gramas ..... Cr$ 3,50
500 gramas ..... Cr$ 8,50

O projeto isenta de tabelamento o pão especial, obrigando a venda somente do pão comum em forma de bisnaga. Não havendo pão tabelado, o panificador será obrigado a vender pelo preço da tabela o pão especial.

O relator rendeu homenagem ao presidente da COFAP pelo fato de, pela primeira vez ter sido feito por aquêle orgão um "tabelamento realistico do pão".

Posta a matéria em votação, o representante dos economistas, sr. Alfredo Gerhardt pediu vistas do processo, o que lhe foi concedido com um prazo de 24 horas.

Hoje, às 16 horas, o Plenario da COFAP voltará a reunir-se, extraordinàriamente, a fim de resolver, em definitivo, a questão.

Nas Barbearias

Outro assunto constante da pauta dos trabalhos de ontem do Plenario foi o da reivindicação dos proprietarios de barbearias de aumento de preço dos cortes de barba e cabelo.

O projeto de Portaria fixa o seguinte tabelamento:

Salão de luxo, barba Cr$ 12,00; cabelo, Cr$ 30,00
Salão de 1ª classe, barba Cr$ 10,00; cabelo, Cr$ 25,00
Salão de 2ª classe, barba Cr$ 8,00; cabelo, Cr$ 20,00
Salão de 3ª classe, barba Cr$ 5,00; cabelo, Cr$ 15,00

São isentos de tabelamento os salões privativos de associações de classe, clubes, sociedades recreativas, hospitais e outros estabelecimentos congeneres, onde os preços serão fixados pelos respectivos dirigentes. Nos saloes instalados em hoteis vigorarão os preços relativos às categorias econômicas dos mesmos.

O relator da matéria propôs que sòmente fôsse tabelado o preço do corte de cabelo, ficando liberado o da barba.

O representante dos economistas pediu vistas do processo, sendo-lhe concedido o prazo de sete dias para estudar o assunto.

Flagrante do ato da assinatura do Acôrdo Comercial e de Pagamentos entre a França e o Brasil, ontem realizada no gabinete do Ministro das Relações Exteriores, no Palácio Itamarati. Pela França, firmou o importante documento o Conselheiro Charles Le Genissel, Encarregado de Negócios dêsse país, e pelo Brasil o Embaixador Macedo Soares, que destacou na ocasião as excelentes perspectivas de cooperação econômica que daqui por diante certamente serão aproveitadas pelos dois países signatários do Acôrdo, que veio trazer a França à área do "Clube de Haia", a que já pertencem a Itália, a Bélgica, a Holanda, a Austria, a Alemanha, a Inglaterra e o Luxemburgo.

Esclarece o Senador Kergimaldo Cavalcanti:

ADEMAR PODE SER CANDIDATO A QUALQUER CARGO ELETIVO!

Nenhum Obstaculo Legal a Disputa — Grandes Possibilidades no Para — Nada de Definitivo Sôbre a Senatoria

A eventualidade do sr. Ademar de Barros vir a ser candidato a senador pelo Para continua a ocupar a atenção de seus correligionarios do PSP que voltarão a se reunir, hoje, para tratar do assunto. A propósito e falando-nos esta manhã, declarou o Senador Kergimaldo Cavalcanti, destruindo duvidas em tôrno de uma declarada impossibilidade do ex-Governador paulista concorrer a qualquer pleito:

— O que existe contra o sr. Ademar de Barros é a decretação de prisão preventiva por ter êle se ausentado sem licença do Juiz quando estava sendo processado. Mas, desde que não existe contra êle nenhuma condenação, assiste-lhe pleno direito a candidatar-se a qualquer pleito eleitoral no país.

No tocante ao pleito paraense, acrescentou o sr. Kergimaldo Cavalcanti:

— Estamos ainda conversando sobre o assunto mas ainda não temos impressão segura a respeito das possibilidades dessa eleição.

"Ademar Tem Grandes Possibilidades"

— São muito grandes as possibilidades de Adhemar de Barros no meu Estado — afirmou-nos o Sr. Gabriel Hermes, representante do PTB paraense na Câmara dos Deputados — que ainda considerou:

— O Governador Magalhães Barata está se desgastando muito rapidamente. Ainda agora demitiu êle cêrca de 500 professôras, ato duplamente infeliz pois além do meio milhar de desempregos que produz, reduz consideravelmente o numero de mestras numa terra de analfabetos por falta de escolas e de professôras. Enquanto isto, o Sr. Zacarias de Assunção Assumpção se em Belem e continua a fazer o seu trabalho politico com inegável rendimento. Diante dessas coisas é facil vaticinar que o candidato do ex-Governador amedronta seriamente a qualquer candidato barateista, e se êsse candidato fôr Ademar de Barros, que tem all popularidade própria, o nobre Deputado Lameira Bittencourt deva se conformar em ficar aqui mesmo pela Câmara...

RESPONSABILIZADO O ADVOGADO PELO FURTO DE 60 AUTOMOVEIS

Encontra-se no cartorio da Delegacia de Roubos e Detroubações, seis inquéritos em fase final, contra o advogado Nilton Corrêa de Sá e qual foi responsabilizado pelo furto de 60 automoveis. Como foi amplamente divulgado pela imprensa, o causidico em questão era chefe de uma perigosissima quadrilha de ladrões de autos que agia no Rio.

EXCECÃO CONTRA O PESSOAL DA COFAP

Continua parado no DASP o quadro do funcionalismo da Comissão Federal de Abastecimento e Preços, ha meses em laboração naquele organismo burocratico da União. A situação dos servidores da COFAP é realmente penosa, inteiramente em disparidade com os demais funcionarios da órgãos estatais, uma vez que vitimas, igualmente, da constante alta do custo de vida percebem salarios inferiores ao salario-minimo já superado pelo atual. Basta que se diga que há funcionarios de órgão controlador dos preços que percebem salários inferiores a 2 mil cruzeiros, quando o salário-minimo vigente é de 3 800 cruzeiros. Ao que parece o DASP considera que o servidor da COFAP é uma excepção, podendo viver com a metade da quantia que os técnicos consideram o minimo para que o individuo não morra de fome.

Concluidas as Sondagens Geofisicas

NA ESPLANADA DO CASTELO A BOCA DO TUNEL RIO-NITEROI

Concorrência Dentro de Quatro Meses Com Participação de Dezessete Firmas Norte-Americanas

Dentro de quatro meses será feita entrega da maquete do Tunel Rio-Niterói ao Secretario de Viação e Obras do Estado do Rio. Os tecnicos já concluiram os trabalhos de sondagens geofisicas e ao que consta a boca do tunel no Distrito Federal se situará na Esplanada do Castelo, com perspectivas para um desvio até a Praia Mauá.

Segundo apurou a reportagem, a empresa interessada pelo início da construção do tunel, cuja concorrencia será feita logo após a entrega da maquete. Sabe-se que 17 firmas americanas estão interessadas no assunto, além de varias empresas nacionais.

A UNSP Lança Proclamação:

O DASP ESTÁ SABOTANDO O PLANO DE CLASSIFICAÇÃO!

A UNSP, entidade maxima do funcionalismo, acaba de lançar proclamação a todos os servidores públicos [illegible] e antagônicos e [illegible] ações, alertando-os [illegible] em que vem sendo [illegible] o Plano de Classificação [illegible] pelos tentáculos do DASP.

Basta salientar que, contrariando [illegible] de 14 anos, o prazo vigente pela lei 2.343/54, [illegible] do aumento para a elaboração [illegible] Executivo, do referido Plano.

"Entretanto, até hoje, ou dia e momento da UNSP, ou oficialmente, não foi tornada pública qualquer providência ou orientação destinada à solução do assunto. Muito ao contrário, em recentes manifestações altos dirigentes do DASP, alegando não possuirem, sempre, um "padrão de solução do problema", afirmaram "nada poderem adiantar quanto à terminação dos trabalhos, o que, em linguagem clara, significa que o assunto continuará no mais rigoroso sigilo, como alvo segredo de Estado, e terá sua solução protelada até as [illegible] do elemento funcionalismo".

"Evidentemente, o funcionalismo brasileiro, que tão alto tem sabido lutar, em prol das suas legítimas aspirações, não está de acôrdo com êsse estado de coisas".

À Classificação é um imperativo legal, que deve ser respeitado e cumprido, apesar do DASP".

NEGRÃO EM MENSAGEM, PEDE A CAMARA: SERVIÇOS DE AGUA E ESGÔTOS EM DEPARTAMENTOS SEPARADOS

Com uma despesa de apenas 33 mil cruzeiros mensais poderá o Prefeitura desdobrar em dois o Departamento de Aguas e Esgotos e que trará, certamente, melhor eficiência dêsses serviços, no que é, pela sua complexidade, se prejudicam mutuamente, entrelaçados em um só Departamento.

Essa insignificante despesa, em comparação com a dança de milhões tão comum aos assuntos da Prefeitura, será consequência da criação de cargos em comissão considerados indispensáveis.

Nesse sentido, o Prefeito Negrão de Lima enviou mensagem à Câmara Municipal, revelando, entre numerosos argumentos ponderáveis, que os serviços de esgotos estão bastante prejudicados, tanto que apenas um têrço da população do Distrito Federal goza dêsse benefício.

Ao pedir, com a mensagem, do Prefeito, que a Câmara Municipal certamente aprovará o Departamento de Aguas e Esgotos será dividido em dois: isto é, Departamento de Aguas e Departamento de Esgotos Sanitários.

TEMPO: MAIS CHUVAS

Informa o Servico de Meteorologia que ate as 2 horas da madrugada de amanhã o tempo apresenta-se instavel, com chuvas. A temperatura continua em declinio, com maxima de 28,5 e minima de 19,5.

JULIANA ROMPEU COM A CURANDEIRA

Haia, 24 (AFP) — Noticia-se oficialmente que a Rainha Juliana rompeu definitivamente as suas relações com a curandeira Greta Hoffman.

PROJETO DO VEREADOR COUTO DE SOUZA:

VAI SER RESTABELECIDA A VIGILÂNCIA NOTURNA

O Vereador Couto de Souza (PSD) vai apresentar um projeto na Câmara Municipal, restabelecendo a vigilância noturna no Distrito Federal. Uma cópia dêsse projeto foi entregue, ontem, ao Prefeito Negrão de Lima, quando o Sr. Couto de Souza compareceu ao Gabinete do Chefe do Executivo, em companhia de dirigentes da Associação Mantenedora de Vigilância Noturna, da qual o representante possedista é presidente de honra. Respondendo ao discurso do vereador, o Prefeito declarou-se simpático à iniciativa, tecendo considerações em tôrno dos resultados que advirão para a cidade, com a volta da vigilância noturna.

PEDEM AUMENTOS OS MARCENEIROS

O Sindicato dos Marceneiros iniciou, ontem, a campanha próaumento de salários. Inicialmente será pedida a majoração de 40% sôbre os ordenados atuais, com um minimo de 1.400 cruzeiros. Essa deliberação foi tomada na assembléia geral do Sindicato dos Marceneiros. Na semana entrante, o Sindicato dos Marceneiros procurará os empregadores para propor um acôrdo nas bases acima. Da resposta patronal dependerão os rumos do movimento salarial dos marceneiros.

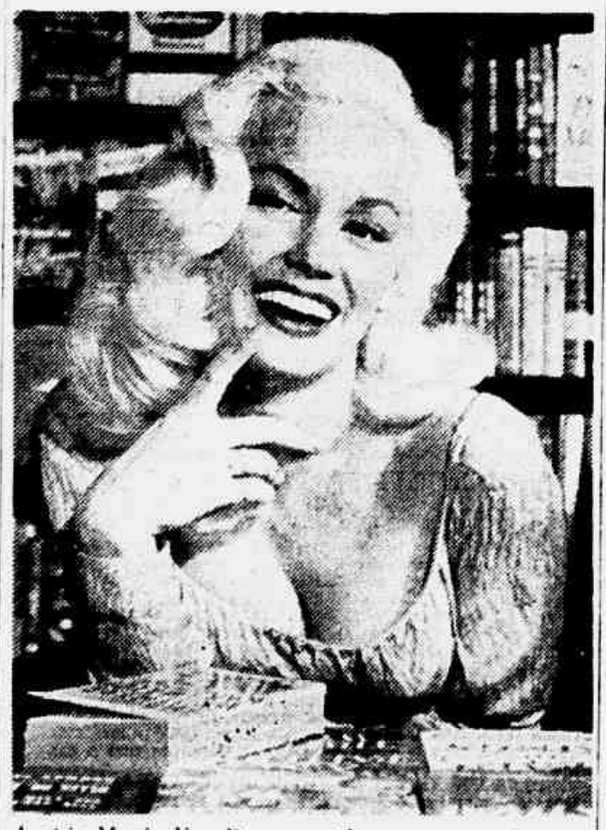

A atriz Mamie Van Doren considera-se mais qualificada do que Marilyn Monroe para interpretar um papel em "Os Irmãos Karamazov" por haver lido o romance na Faculdade. "Tenho inteligência e vou prová-lo", Mamie Van Doren, que tem outras coisas, além da inteligência, que a recomendam, desafiou a Monroe para um duelo intelectual. (International News Photo, exclusivo para ULTIMA HORA)

NA HORA H

Os Planos de Juarez

A decisão do General Juarez Távora, ao solicitar reforma do serviço ativo do Exército, não deve ser olhada como simples ato de desespêro de sua parte em face dos acontecimentos politicos brasileiros. Sua atitude, esperada desde o momento em que foi derrotado no pleito de outubro de 1955, obedece a um plano largamente amadurecido, embora não seja de todo impossivel que certas ocorrências tenham precipitado sua decisão de agora.

Muitos circulos responsáveis, que vêm acompanhando de perto algumas manobras politicas, cuja ação ainda se processa nos bastidores, mostram-se bastante apreensivos. Embora não disponham de dados muito precisos a respeito, acreditam que êsses movimentos estão sendo articulados tanto no plano civil como no militar.

Qual seria a posição do General Juarez no caso?

Sua posição é bastante equivoca. Mas não se afasta de todo a hipotese de uma ligação bastante estreita entre a sua decisão de agora e aquelas manobras politicas que estão sendo objeto de observação.

NEGRÃO DE LIMA FAZ ANOS

Faz anos hoje o Embaixador Negrão de Lima, Prefeito do Distrito Federal, um dos homens mais simpáticos e acessíveis da moderna geração de politicos brasileiros.

Os seus auxiliares imediatos prestaram-lhe singela homenagem no Guanabara, da que constou missa em ação de graças oficiada por D. Helder Câmara. Em seguida, o Sr. Negrão de Lima deixou a cidade.

Jânio na Liderança

Diz-se com bastante insistência que logo após a assinatura do decreto que lhe concede o pedido de reforma, o general Juarez Távora assumirá publicamente a liderança de um novo movimento politico, vem sendo objeto de articulação demorada. Esse movimento, que surgiria sob a denominação de Reforma Democratica, aglutinaria a sua volta os grupos de oposição ao atual govêrno, ou sejam aquêles fôrças inconformadas com o 11 de Novembro. Um dos seus principais líderes seria o atual governador de São Paulo Jânio Quadros, como se sabe, teve papel saliente no curso da campanha do general Juarez Távora e a êle tem permanecido muito ligado. Por outro lado não se deve esquecer que foi com o seu apoio que se sentou, seguidamente na cadeira do pronunciamento de Lide Soveraino, liderado pelo General Lott.

Aparencia Legal

A Reforma Democratica, sob a bandeira legal sob a qual se reuniriam idéias as correntes politicas de oposição, as quais vão de alguma liberais inconformadas aos golpistas e reacionarios mais extremados. Seu principal objetivo seria reduzir a agressividade do govêrno, enfraquecendo-o e tentando, ao mesmo tempo, desmoralizá-lo. Mas sua verdadeira base seria formada por certos grupos militares, os mesmos que deram fogo a crise de novembro. Êstes grupos constituiriam na verdade o cerne do movimento de Reforma Democratica.

Inquerito no Clube Militar

Este colunista foi informado de que está correndo no Clube Militar um inquérito sôbre irregularidades administrativas cometidas na gestão da ultima diretoria.

Este inquérito, pelas revelações que já vieram a público, está prendendo a atenção dos circulos militares lá sediados aquela associação.

Provocação

Há indicios bastante evidentes de que a ação dos dois grupos esta sendo coordenada. Algumas atitudes do governador Jânio Quadros, por exemplo, são interpretadas como bastante sintomaticas. Ha quem afirme, por exemplo, que não é ele estranho às agitações que são dirigidas frontalmente contra o governo federal. A situação de São Paulo, aliás, é vista hoje pelos circulos responsáveis com bastante apreensão, temendo-se inclusive que ali se possa criar uma atmosfera bastante explosiva.

Por outro lado a agressividade de certa imprensa, procurando ferir abertamente alguns chefes militares do 11 de novembro, em têrmos os mais desrespeitosos e antijornalisticos, esta sendo interpretada como atos deliberados de provocação. Parece evidente o propósito de forçar uma reação violenta, que se desencadeia dificilmente se poderia atinar com suas consequências finais.

E o Govêrno?

Todos êsses fatos estão sendo acompanhados com bastante serenidade pelas autoridades mais responsáveis do país as quais não desejam em hipótese nenhuma aceitar as provocações que lhes estão sendo atiradas. Mas nem por isto se deve considerar menos delicada a situação, a qual de um momento para outro pode exigir do Govêrno uma atitude mais firme, obrigando-o mesmo a lançar mão dos recursos legais para deter a onda de agitação em que se está pretendendo mergulhar o País.

Assinado Ontem o Acôrdo Comercial

BASES MAIS SÓLIDAS PARA AS RELAÇÕES ECONÔMICAS ENTRE O BRASIL E A FRANÇA

Desde 22 de Maio Ultimo os Estudos e Negociações Entre os Dois Paises — Assinado o Importante Documento Pelo Ministro Macedo Soares e o Conselheiro Charles Le Genissal — A França Como Oitavo Pais a Ingressar no "Clube de Haia" — Dados Sôbre o Acôrdo — Produtos em Pauta

Com o objetivo de situar em bases mais liberais o intercâmbio comercial e o sistema de pagamentos entre o Brasil e a França, estudos e entendimentos se vinham processando pelos técnicos e representantes dos dois países desde 22 de maio último, sendo que tais estudos tiveram seu desenvolvimento em Paris e no Rio de Janeiro, simultâneamente.

Ontem, no Palácio Itamarati, foram concluidas as negociações que se buscavam esquematizar e os representantes brasileiros e franceses expressaram sua convicção de que os instrumentos elaborados não só proporcionarão maior intercâmbio comercial e aos pagamentos entre as duas partes, como igualmente representam uma contribuição efetiva à remoção de obstáculos ao comércio mundial.

Ingressa, assim, a França na área da Conversibilidade Limitada, já integrada por sete nações européias, e o Brasil, como bem destacou o Ministro Macedo Soares, se plenamente justificado o otimismo quanto ao futuro das relações econômicas com a França.

No decorrer dos estudos e negociações foram elaborados documentos relativos a: ajuste de pagamentos e comércio; utilização de receita na área do dólar; operações de trânsito; regime de importação de mercadorias brasileiras na área do franco; investimentos e financiamentos e aplicação das disposições dos Ajustes do Comércio e Pagamentos terminados em 30 de junho último.

Nos têrmos do documento assinado, os exportadores brasileiros terão assegurada, pelo menos, durante, a compra de café, destinado ao consumo na área do franco, até o montante de 18 mil toneladas anuais. Ainda sôbre produtos brasileiros para importação, pela França, reza o Acôrdo que, salvo "circunstancias excepcionais", os importadores daquele país receberão autorização, "sem limite", para a compra ao Brasil de farinhas, algodão, tecidos e linteres de algodão, juta em bruto, cera de carnaúba, cera em amêndoas, sementes de mamona, oleos essenciais (com exceção de jasmim), peles e couros em bruto, lã em bruto, minerais de ferro e manganês, mate moído, oleo de hortelã-pimenta.

No que diz respeito a outros produtos brasileiros como, por exemplo, fumo em fôlhas, madeiras etc., compromete-se o Govêrno francês, através do Acôrdo, a tomar providências para possibilitar a manutenção do acôrdo com as circunstâncias e expansão das atuais correntes de comércio.

No capitulo das disposições sôbre pagamentos inclui o Acôrdo uma série de itens disciplinadores das negociações assentadas, inclusive o que transfere ao Banco do Brasil e ao Banque de France a tarefa de estabelecerem, de comum acôrdo, as normas técnicas de sua competência, necessária à execução do Acôrdo.

Na 3.ª Auditoria de Guerra:

Foram Condenados e Absolvidos Vários Oficiais do Exército!

Sob a presidência do Coronel João Batista da Costa e assistência jurídica do auditor Francisco Anselmo Chagas, o Conselho Especial de Justica da Terceira Auditoria de Guerra, condenou por *crime de falta de exação do dever*, o major Antonio Tavares de Lima, Capitães José Ozório de Azevedo, Augusto Lopes da Silva, Antonio Thiago Gadelha Simas, e os civis Waldemar Bernades Simões, Jaime Teixeira de Carvalho, absolvendo o 1.º Tenente Francisco Cruz da Costa e os civis Orsino de Faria e Arthur da Costa.

A acusação esteve a cargo do promotor Walter Widerowitz, que os havia denunciado por crime de peculato, pelo desvio de 800 barracas de campanha, que deveriam ser entregues à Diretoria Geral de Remonta.

Após examinar atentamente o inquerito policial militar instaurado para apurar as responsabilidades, o promotor concluiu seu libelo, pedindo a condenação dos indiciados, pelo crime de peculato.

Atuaram na defesa os advogados Pinto de Lima, Fernando de Castro, Renato Dardeau de Albuquerque e Auricélio Penteado, que ocuparam a tribuna daquela Auditoria até alta hora da Noite de ontem, em acalorados debates, afim de inocentar os seus constituintes.

Finalmente, o Conselho de Justiça, após permanecer mais de uma hora em sessão secreta, deu o seu veredito condenando uns e absolvendo outros.

Para quem tem bom-gôsto
novo óleo
COTY
FIXA, AMACIA, DÁ BRILHO

Flashes da Semana

A Presença de Getúlio

DOIS anos após a sua morte, Getúlio encontra-se na vida do Brasil mais ostensivo do que jamais estêve quando era vivo. Êle morreu, êle sacrificou-se, sem nenhum equívoco, para que aquilo pelo que êle lutou não fosse destruído "num momento de histeria", fermentada, organizada, provocada e aproveitada por grupos da mais perigosa tendência reacionária — grupos que a Nação Brasileira já identificou e nos dispensamos, por isso mesmo, de, aqui, caracterizá-los.

• • •

GETÚLIO morreu porque desejava que não sucumbisse no Brasil o princípio, sem o qual nenhuma Nação pode subsistir: o princípio da autoridade legal, legítima, constitucional e democrática!

Dois anos são passados, os mesmos rancorosos e mesquinhos inimigos que assassinaram Getúlio em 24 de agôsto de 1954, ainda não cessaram de conspirar pela destruição daquele princípio fundamental do Estado. Mas, a presença de Getúlio ("Escolho êste meio de estar sempre convosco"), constantemente enunciada através dos fatos, mais uma vez venceu os seus históricos e encarniçados adversários. Dois anos após, a autoridade tornou a ser imposta na vida brasileira e o país voltou a ter o seu govêrno legal, autêntico, democrático e constitucional.

• • •

GETÚLIO morreu porque não queria que um Brasil que nascera do sacrifício de várias gerações, sob a bandeira da Revolução de 30, tornasse à condição retrógrada e humilhante de país colonial!

Com o seu sangue, Getúlio ungiu o espírito nacionalista materializado em Volta Redonda, na Hidrelétrica, na Petrobrás — através das quais êle criou no país a crença da liberdade nacional. Dois anos após, ante o impacto da mais aguda ofensiva entreguista tipicamente antinacional, Volta Redonda se multiplica, a Petrobrás afirma-se vitoriosa ante as tremendas dificuldades que lògicamente teria de enfrentar, em suma, o Brasil continua a recuperar-se baseado na potencialização das nossas riquezas naturais.

• • •

GETÚLIO morreu porque não admitia que a maior conquista marcada pela classe trabalhadora sob o Brasil republicano, a consolidação do princípio de justiça social e a participação cada dia maior do trabalhador nos destinos políticos do país, fôsse ramagada!

Dois anos após a sua morte, não só no setor restrito dos sindicatos dos operários, mas também nas camadas mais responsáveis da classe dirigente da Nação, o direito do trabalhador a uma existência realmente humana, digna, decente e reconhecida, ao mesmo tempo que, no campo político a presença de um Vice-Presidente da República, eleito sob legenda nitidamente trabalhista, indica que Getúlio tinha razão quando dizia, ao morrer: "Meu sacrifício vos manterá unidos e meu nome será a vossa bandeira de luta".

• • •

A presença de Getúlio é, assim, hoje em dia, mais concreta, mais densa, mais criadora do que a daqueles que, sendo seus inimigos e sendo inimigos dos trabalhadores, sendo seus adversários e sendo adversários da autoridade democrática-legal, sendo seus opositores e sendo opositores da bandeira nacionalista-progressista, pretendem vàcuamente ser — reduzidos que se acham a meros espectros de um passado de vergonha, de humilhação nacional e de atentados contra os patriotas!

Getúlio, portanto, não morreu. Não morreu, porque, no instante de seu sacrifício extremo, êle fundiu-se com o Brasil, confundiu-se com êle em suas aspirações fundamentais, em suas ânsias de liberdade, em seus desejos de progresso, incorporou-se à Nação brasileira, tornando-se ela sangue, na realidade, a chama imortal a guiar as nossas consciências e a manter, em nossa vontade, a vibração sagrada para a resistência e para a vitória!

☆

A CARTA DE VARGAS

É a carta de Vargas, documento eterno a marcar na história um marco indelével da vida política do país, retrato do homem que viveu para a Pátria e que a Pátria sacrificou à própria vida.

"Cada vez as forças e os interêsses contra o povo reagrupam-se novamente e se desencadeiam sôbre mim. Não me combatem, insultam; não me combatem, calúniam e não dão o direito de defesa. Precisam sufocar a minha voz e impedir a minha ação, para que eu não continue a defender como sempre defendi, o povo e principalmente os humildes. Sou o destino que me é imposto. Depois de decênios de domínio e espoliação dos grupos econômicos e financeiros internacionais, fizeram-me chefe de uma revolução e venci. Iniciei a trabalho de libertação e instaurei o regime de liberdade social. Tive de renunciar. Voltei ao Govêrno nos braços do povo. A campanha subterrânea dos grupos internacionais aliados aos grupos nacionais revoltados contra o regime de garantia do trabalho. A lei de lucros extraordinários foi detida no Congresso. Contra a Justiça da revisão do salário mínimo se desencadearam os ódios. Quis criar a liberdade nacional pela nacionalização das nossas riquezas através da Petrobrás. Mal começa esta a funcionar, a onda de agitação se avoluma. A Eletrobrás foi obstaculada até o desespêro. Não querem que o trabalhador seja livre. Não querem que o país seja independente.

Assumi o Govêrno dentro do espírito inflacionário que dominava todos os setores de trabalho. Os lucros das emprêsas estrangeiras chegaram até 500% ao ano. Nas declarações de valores para importarmos, existiam fraudes constatadas de mais de 100 milhões de dólares por ano. Veio a crise do café, baixando o nosso principal produto. Tentamos defender seu preço e a resposta foi uma violenta pressão sôbre a nossa moeda, a ponto de sermos obrigados a ceder.

Tenho lutado mês a mês, dia a dia, hora a hora, resistindo a uma pressão constante, incessante, tudo suportando em silêncio, tudo esquecendo, renunciando a mim mesmo, para defender o povo que agora se queda desamparado. Nada mais me posso dar a não ser meu sangue. Se as ofertas de alguns querem o sangue de alguém, querem continuar sugando o povo brasileiro, eu ofereço em holocausto a minha vida. Escolho êste meio de estar sempre convosco. Quando vos humilharem, sentireis minha alma sofrendo ao vosso lado. Quando a fome bater à vossa porta, sentireis em vosso peito a energia para a luta por vós e vossos filhos. Quando vos perseguirem, sentireis no meu pensamento a fôrça para a reação. Meu sacrifício vos manterá unidos e meu nome será a vossa bandeira de luta. Cada gôta de meu sangue será uma chama imortal na vossa consciência e manterá a vibração sagrada para a resistência. Ao ódio respondo com o perdão. E aos que pensam que me derrotaram respondo com a minha vitória. Era escravo do povo e hoje me liberto para a vida eterna. Mas êsse povo de quem fui escravo não mais será escravo de ninguém. Meu sacrifício ficará para sempre em sua alma e meu sangue terá o preço do seu resgate.

Lutei contra a espoliação do Brasil. Lutei contra a espoliação do povo. Tenho lutado de peito aberto. O ódio, as infâmias, a calúnia não abaterem meu ânimo. Eu vos dei a minha vida. Agora ofereço a minha morte. Dou hoje o definitivamente dou o primeiro passo no caminho da eternidade e saio da vida para entrar na História".

Getúlio Vargas

FUMANTE. EVITE o PIGARRO
PASTILHAS VALDA
CALMANTES E BALSÂMICAS

DOENÇAS DA PELE
Sífilis, Câncer, Eczemas, Verrugas, Espinhas, Queda de Cabelo, Furúnculos, etc.
Dr. Agostinho da Cunha
Assembléia, 73. Tel. 42-1155 e 58-1859. Das 16 às 19 hs.

"REPORTER ULTIMA HORA"
TELEFONE: 43-2241

Autonomia Relativa Para os Presidentes Dos Institutos

Não foram concluídos, ontem, conforme se esperava, os estudos para o anteprojeto de reforma da Previdência Social. Isto porque, à última hora, por sugestão oriunda do Catete, a Comissão presidida pelo Ministro Parsifal Barroso, passou a rever o artigo referente à instituição do Colegiado para a direção dos Institutos de Aposentadorias e Pensões, já noticiado por ULTIMA HORA.

Pela nova orientação a direção administrativa dos Institutos ficará sob a responsabilidade direta dos presidentes, cabendo ao colegiado a decisão sôbre outros problemas. O colegiado somente funcionará plenamente, no tem, na questão da aplicação de fundos.

Para tratar do assunto foi convocada para hoje uma reunião extraordinária da Comissão. Espera-se que hoje, finalmente, seja concluído o anteprojeto.

RETRATO sem Retoque

Adalgisa Nery

DOIS ANOS DEPOIS

Hoje são decorridos dois anos que o Brasil perdeu um filho admirável, um ser humano possuidor do privilégio da semente que no campo se abre para transformar-se na árvore que floresce e frutifica. As idéias existem de ser meios para conhecermos as causas quando se transformam em causas diretamente conhecidas. Getúlio Vargas deixou de ser meio para a expansão de uma idéia para se transformar em causa diretamente conhecida. A medida do tempo no esquema das motivações de superfície, na seleção de valores e na incidência de energias e esperanças no mundo, Getúlio Vargas na História, quer queiram ou não os seus adversários, será a linha de [illegible] determinando atitudes e [illegible] sentimentos e na evolução do Brasil. A ação do espírito nacional, não só iniciada por Getúlio Vargas sôbre irrealidades brasileiras, não foi abstracionismo influindo num presente de limitada duração, nem veículo para retrocessos no espírito do povo. Sendo a imagem do equilíbrio entre a fôrça e a tolerância, Getúlio Vargas utilizou ambas no processamento necessário à execução dos interêsses do Brasil, sem desprezar a autoridade contra as paixões absorventes da política de limitações. Integrado no conteúdo das tradições brasileiras soube êle extrair uma linha de conduta que os fatos demonstram, agora, passados dois anos do seu desaparecimento, quanto acertadas foram as suas atitudes e profundas eram as suas almas as riquezas humanas. Getúlio Vargas mostrou quanto a tolerância não é fraqueza, quanto a fôrça sem árbitro é perniciosa, quanto a precipitação inclui violência e desequilíbrio, e quanto a grandeza da compreensão edifica para a eternidade. Homem cordial e simples, manso e justo, espelho exato do povo que conduziu com tanto amor, demonstrou como é possível extrair vigor e energia, ser forte e hábil, sereno e moderado, livre de ódios e rivalidades, virtudes essas imprescindíveis ao governante que se propõe presidir um povo acima de controvérsias e partidos, acima de ambições e fanatismos. Getúlio Vargas foi uma lição que alguns homens de agora não querem aproveitar para trazer bons resultados à paz do Brasil. Se alguns fogem ao exemplo, o mesmo não se dá com o povo que êle amou e por quem sofreu e morreu. Num dos seus discursos lembrou Getúlio Vargas que "a verdadeira função dos partidos políticos, consiste em dar expressão e reduzir a princípios de Govêrno as aspirações e necessidades coletivas, orientando e disciplinando as correntes de opinião". Desta utilidade social estão os nossos agrupamentos políticos inteiramente distanciados e indiferentes. Os apelos do País estão contidos e representados nas aspirações coletivas. Deixar de atender ao povo é deixar de atender ao Brasil. Estamos nessa situação. Os políticos servem apenas aos seus interêsses partidários que em geral acabam no servir a si mesmos. Getúlio Vargas preferiu caminhar pela voz maior, a estancar diante das murmurações pequenas e apagadas. Foi mentalidade orientada pelo sentido universal que não se prende as paradas inócuas do tempo. Foi espírito que como o som, atravessou com a sua notável sensibilidade, a barreira que esconde os acontecimentos em gestação. Foi tão digno e bom que se deixou matar pelo adversário enlouquecido no ódio e alimentado em interêsses tenebrosos. Se o seu sangue podia ser oferecido em troca do sangue do seu povo, Getúlio não ficou indeciso diante do que lhe pediam os seus opositores. Nada maior, nada mais [illegible] só para êle do que a paz entre brasileiros e a integridade do Brasil. Quando as criaturas têm o privilégio de sentir valores além daqueles que se registram facilmente por serem inferiores e superficiais, inegàvelmente as suas lutas, os seus sofrimentos tomam uma dimensão, uma intensidade e uma profundidade ilimitadas, correspondentes à vida das suas consciências. O tempo só destrói aquilo que já nasceu apodrecido. O tempo só fortalece aquilo que em essência já faz parte da eternidade. O tempo em Getúlio Vargas só terá a incidência de burilar e tornar mais grandiosa ainda a sua presença na História de um povo. A seleção de virtudes foi iniciada em 24 de agôsto de 1954. O pôsto de líder está vago, embora o Brasil tenha aberto concorrência sem preconceito de linha política. Até agora, nenhum candidato preencheu os elementares requisitos para o pôsto. Ser líder é um privilégio da natureza a um homem e para isso não há cursos nem experiências fixadas. Temos a prova nestes dois anos da ausência de Getúlio Vargas. Para governar um país é imprescindível a polarização do homem com a coletividade. São necessárias virtudes que só o povo sabe ter.

P. S. — Acabo de ler no "Correio da Manhã" que foram abertas, pelo Sr. Ministro de Expansão do Trigo, por ordem do Presidente da República, coletas de preços para a compra de silos. Quero felicitar daqui o Sr. Juscelino Kubitschek que, com esta medida da mais alta justiça e estritamente dentro dos regulamentos, demonstra objetivamente sua vontade de acertar, acatando normas autênticamente moralizadoras e que por si só valem como um atestado de boa conduta governamental. Assim é que se faz, Juscelino. Impulsionar o progresso do País, sem favoritismos nem medidas discriminatórias. Seu Govêrno lavrou um tento. Quanto ao Sr. Dorneles, ficou demonstrado que é um homem de boa-fé.

Aproximando-se da Terra em Velocidade Astronômica:

MARTE É A GRANDE "ESTRÊLA VERMELHA" QUE SURGIU DE REPENTE NOS CÉUS CARIOCAS

Alaranjado Com um Pólo Branco e Manchas Verdes, o Planêta é Visto em Lunetas e Telescópios Como um Dos Mais Belos Astros — Dia 7 de Setembro a Menor Distância — Mas Não há Perigo Para os Terrestres.. — Péssimas, Para Efeito de Observação, as Condições Atmosféricas do Rio

Uma grande "estrêla" acompanha a lua nas últimas noites. Grupos de pessoas, em toda a cidade, reúnem-se para observar e comentar o fenômeno. Astrônomos improvisados indicam logo tratar-se de Marte, o planêta que mais semelhanças apresenta com a terra. Surgem também os pressagiadores de guerras e outros males, esquecidos talvez de que o antigo deus romano que deu nome ao astro era também protetor das colheitas. O fato porém é que a presença de Marte nos céus, aumentado e mais brilhante, tem aguçado ainda mais a curiosidade do carioca, que se debruça sôbre as noites a namorar as estrêlas.

Eis Marte, tal qual foi visto outrem, através de uma das maiores lunetas do mundo, a do Observatório Nacional. Na foto, nitidamente, o pólo gelado (branco), os "mares" e os "continentes". Esta foto grafia é um trabalho do astrônomo Prof. Domingos Fernandes da Costa, falecido recentemente

Pólo, Mares e Florestas

A reportagem de ULTIMA HORA dirigiu-se ao Observatório Nacional para olhar o planêta numa das maiores lunetas do mundo. Lá encontrou alguns astrônomos autênticos, a postos, observando o belo astro. Marte apresentava-se como um disco de côr alaranjada, com um de seus pólos (branco, gelado) e as manchas verdes perfeitamente visíveis. Êle se aproxima velozmente da Terra. No próximo dia 7 de setembro chegará a cêrca de 54 milhões de quilômetros, quando sua distância média é de quase 150 milhões.

Nenhum Perigo

Tal fato não oferece perigo algum, apesar de suas aproximações periódicas (de 15 em 15 anos) não costumarem chegar a menos de 56 milhões de quilômetros. Na última vez que Marte esteve como agora o astrônomo italiano Schiaparelli chegou mesmo a traçar uma carta geográfica (ou celeste) nacionalizando os mares, as ilhas, os istmos, etc. Daí para cá pouco se tem acrescentado às conclusões sôbre esse planêta. Apenas fotografaram-se novos canais e branqueou-se o pólo, comprovou-se o degêlo que ocorre anualmente (o ano de Marte é quase duas vêzes o nosso), descobriu-se os 2 satélites (Phobos e Deimos, nomes dos dois cavalos do deus) e observou-se a abertura de mais alguns "canais", o fenômeno que mais tem preocupado os astrônomos e dado margem às suposições (que êles negam) sôbre a existência de seres inteligentes naquelas frias paragens (a temperatura lá varia entre 10 graus acima e 80 abaixo de zero).

Soluções Próximas

Todos os mistérios que ainda pairam sôbre Marte, contudo, serão resolvidas nos próximos dias: os maiores observatórios do mundo estarão a postos desta vez, com aparelhagens capazes de fotografar tôdas as latitudes do planêta. Dentro de poucas semanas poderemos afirmar com certeza que "existem" ou que "não existem" seres pensantes por lá.

Localização: Péssima

Perguntamos a um dos astrônomos quais são os planos do Observatório Nacional para a presente oportunidade.

— "Praticamente nenhum — respondeu — Estamos apenas realizando alguns desenhos e fotografias do astro. As condições atmosféricas do Rio não permitem grandes trabalhos".

Lembrou então que há mais de oitenta anos existe um plano de transferência daquela instituição para Itaipava ou qualquer outra zona montanhosa. Referiu-se também aos quadros da Repartição do Ministério da Educação, os quais são diminutos.

— "Quanto à nossa eficiência, basta afirmar, como é do conhecimento público, que obtivemos o primeiro lugar, em 1954, na determinação da hora certa, um dos trabalhos que vimos efetuando. Isto em todo o mundo, superando mesmo os ingleses e franceses, que produzem as aparelhagens que usamos".

Duas Luas

Na praia de Copacabana, Ipanema e Leblon milhares de pessoas observavam, tremendamente o seu. O espetáculo que é quase sempre esquecido pelos habitantes das grandes cidades, pareceu inusitado.

Um casal de jovens namorados, sentado num dos bancos do Jardim do Mesmo, afirmou ao repórter que se tratava de duas luas, o que bem demonstrou o mundo em que se encontravam.

Aumenta o Interêsse

O interêsse popular pelo planêta Marte aumentará nos próximos dias, apesar de que seu brilho e seu tamanho a olho nu não serão diversos do que se tem visto nos últimos dias. E o povo poderá observar o astro próximo e em fase favorável (Marte também tem fases, como a lua) e as possíveis conseqüências que prexavelmente lhe serão atribuídas.

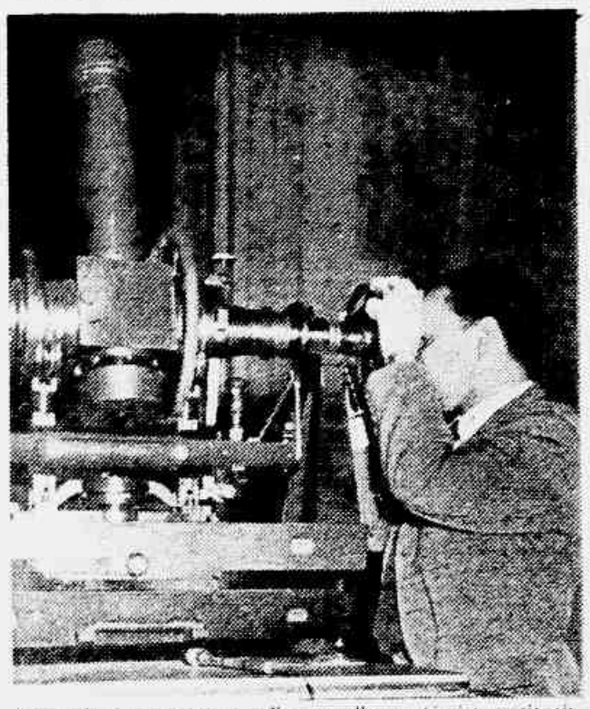

Utilizando êste pequeno e velho aparelho, os técnicos nacionais conseguiram determinar a hora mais certa do mundo. Que poderiam fazer se tivessem melhores instalações, num local mais apropriado

A mulher abriu ala, entre a multidão que cercava a estátua, indo depositar seu ramalhete de flôres. Considera-se devedora de um favor inestimável a Getúlio Vargas. Graças ao grande Presidente, quando ficou na viuvez, teve quem auxiliasse a educação do seu filho mais velho; hoje um oficial do Exército.

O Povo Chora Com Saudade a Morte do Seu Grande Líder

FLÔRES E LÁGRIMAS NO BUSTO DE VARGAS

As primeiras horas da noite de ontem, diante da estátua de Getúlio Vargas, começaram a desfilar pessoas de tôdas as condições sociais, a fim de homenagear o inesquecível Presidente. Tem-se a impressão que de ano para ano o inolvidável brasileiro cresce no coração do povo pelo qual sacrificou sua vida. Nem mesmo a chuva que caiu sôbre a cidade impediu as homenagens postumas. Gente rica e gente humilde, notadamente esta última, reverenciou a memória de Getúlio, visitando o seu busto, na Praça Floriano Peixoto, na Cinelândia. Uns, simplesmente, acendiam velas no pedestal da estátua. Outros depositavam ramalhetes de flôres. Alguns, mais comovidos, derramavam lágrimas sentidas pelo homem que orientou sua vida no sentido de bem servir ao povo.

Homenagem de U'a Mãe

A reportagem de ULTIMA HORA que permaneceu a noite inteira junto ao busto de Getúlio pôde presenciar tôdas as homenagens prestadas ao grande brasileiro. A primeira a depositar uma coroa de flôres foi a preta Ursula de Carvalho, residente em Botafogo, rua [illegible] Domingos de Carvalho.

— Levo o pesar — disse ela quando foi abordada pelos repórteres — porque tive vida, o nome de Getúlio Vargas a ele, de quem perdi meu marido, pude criar meu filho na colégio. E meu filho hoje, oficial do Exército, é chefe da família. A Getúlio devo tudo na vida. E tive mesmo [illegible] no Rio, muito embora não seja política, porque sou [illegible] de militar não permite, estava me acompanhando, para demonstrar seu reconhecimento ao grande benfeitor, seu segundo pai.

"Se o Velho Fosse Vivo..."

Dois operários, enquanto os elementos do Partido Trabalhista Brasileiro depositavam uma coroa de flores no pedestal, palestravam descontraidamente:

— Que falta Getúlio está fazendo!

— Ah! — retrucou o outro — se o velho fosse vivo as coisas seriam outras.

— "Tubarão" não fazia o que faz. Mas não há bem que sempre dure. Tanta gente junta que merecia levar a breca, vive ainda vendendo saúde.

— Duvido que o salário mínimo não estivesse sendo pago se o velhinho vivesse.

A Préta Que Não Pôde Comprar Flores

Poucos episódios, porém, despertaram tanta emoção como o da preta septuagenária Joana Ferreira da Silva. Caminhando com dificuldade, quase cega, pediu a uma das moças que montavam guarda ao pôsto para conduzi-la até o pedestal. Foi atendida. Beijou a pedra, sentidamente e, entre lágrimas, exclamou:

— Êste ano não pude trazer umas florinhas. Tá tudo tão caro!

A septuagenária — apuramos depois — é pensionista do IAPI. Recebe uma insignificância, pois seu marido faleceu dois anos após a criação daquela autarquia.

Prontidão Debaixo de Chuva

As 24 horas, incorporado o Departamento Feminino do PTB compareceu, conduzindo "corbeilles" de flôres e retratos de Getúlio para serem distribuídos entre os presentes. Nos retratos havia uma frase do grande presidente:

A gente humilde, procedente de todos os quadrantes da cidade, foi quem mais mais reverenciou a memória do grande líder morto. Cenas como essas repetiram-se, seguidamente da noite de ontem para a madrugada de hoje. Muitos, como a operária que empunha o têrço, elevaram preces a Deus pela alma do Presidente Vargas.

"Levo o pesar de não ter podido fazer pelos humildes tudo aquilo que eu desejava". Diversos oradores fizeram uso da palavra exaltando o insigne brasileiro. As moças do PTB, a partir dessa hora, ficaram se revezando, montando guarda ao busto sem se retirar do local, mesmo durante a chuva.

O Ancião Rezou de Joelhos

Um ancião, que não quiz se identificar, ajoelhou-se diante da estátua, retirou um têrço do bôlso e ali permaneceu, por cêrca de 10 minutos, rezando pela alma de Getúlio.

Dois boêmios, quando a chuva era mais intensa desceram de um automóvel, para depositar flôres no pedestal.

Vinda do Méyer, uma delegação de operários, homens e mulheres, trouxeram gigantesca coroa de flôres, na qual se lia: "Ao maior brasileiro, a n[illegible]".

E assim se sucederam as homenagens postumas.

Alvorada

As 6 horas da manhã, já então com a presença de regular número de pessoas principalmente de operários que se dirigiam ao trabalho, houve a alvorada. Tôdas as componentes do Departamento Feminino do PTB, uniformizadas, entoaram e seguir o Hino Nacional.

A proporção que o dia foi avançando, foram também aumentando as homenagens a Getúlio. Hoje, durante todo o dia, prossegue a romaria. Todos aquêles, reconhecidos não só pelos favores pessoais mas sobretudo pela sua atuação em prol da grandeza do Brasil, não deixarão de tributar seu preito de saudade ao eminente Presidente Vargas.

Dramático Apêlo de Alkmim Aos Banqueiros:

Salvação Das Finanças do País no Combate ao Crédito Inflacionário

Conferência de Ontem do Ministro da Fazenda no "Clube Dos Corretores e Banqueiros" — O Govêrno Conduz o Brasil Para Uma Estabilidade Monetária — Restrição de Crédito Nos Grandes Centros e Ampliação Nas Zonas de Produção

Reuniu um auditório composto pelos mais autorizados representantes das classes econômicas, o Ministro da Fazenda, Sr. José Maria Alkmim, realizou ontem uma conferência no "Clube dos Corretores e Banqueiros", na qual traçou as linhas mestras da política financeira do Govêrno, analisou a situação do país e fêz [illegible] em tôrno do crédito em apêlo patriótico à rede de bancos no sentido de que será restringido ao máximo o crédito às atividades não essenciais, como medida essencial de combate à inflação.

A exposição do sr. Alkmim foi recebida entre aplausos e elogios pelos financistas que ocuparam a última parte da reunião em poder esclarecimentos ao titular da Fazenda sôbre as diretrizes governamentais no terreno econômico, os quais foram acentuado que o objetivo central era conduzir a nação à estabilidade monetária capaz de permitir o bem-estar do povo. Para tal fim necessária se torna a compreensão de todos os setores, entre o Govêrno e os capitais particulares no combate sistemático às especulações inflacionárias.

Exitos

Em certa altura de sua conferência o Ministro Alkmim anunciou alguns auspiciosos êxitos da política que vem sendo imprimida às finanças brasileiras. Com a retenção dos gastos e criação de novas fontes de receita, melhorou pela Instrução 113 (benefícia as exportações de produtos industriais), foi assinalada sensível queda na cotação do dólar e nas reservas em ouro e divisas passaram de 480 a 550 milhões de dólares.

Os Bancos Privados

Finalmente, o Ministro da Fazenda desenvolveu um paralelo entre a atuação do Banco do Brasil, que poderia ser crédito nos grandes centros, bem como, [illegible] nas zonas de produção e a rede privada de bancos que, para contrair, vem expandindo suas operações de crédito nas grandes capitais, relegando a indústria, a lavoura e a pecuária a segundo plano. Também os empreendimentos imobiliários e o comércio de rendas a prestação foram grandemente beneficiados em detrimento das atividades realmente estáveis de riqueza. Dessa forma é preciso que os bancos particulares sigam a diretriz do Banco do Brasil, desenvolvendo o crédito somente nas zonas de produção. Com um apêlo dramático nesse sentido o sr. José Maria Alkmim encerrou a exposição que teve ótima receptividade nos meios financeiros.

A situação econômica do país começa a despertar no exterior um clima de confiança.

Diário do CATETE

224 Milhões Para Silos e Armazéns

Dois acontecimentos considerados pelo Govêrno da maior importância ocorreram ontem no Palácio das Laranjeiras, com a presença do Presidente JK: 1.º a assinatura do contrato de empréstimo (total) 224 milhões de cruzeiros pelo Banco Nacional de Desenvolvimento ao Govêrno do Estado do Rio Grande do Sul, para construção de uma rêde de silos e armazens. 2.º reunião com técnicos e autoridades para acelerar a construção da grande barragem de "Três Marias", através da delegação de poderes a firmas nacionais ou estrangeiras especializadas para a execução, em condições aceitáveis de financiamento, da referida obra.

O General Ernesto Dorneles, Ministro da Agricultura, estêve presente à primeira reunião.

A Embaixada

Confirmando nossa informação, somente ontem JK mandou ao Senado a mensagem indicando o nome do sr. Álvaro Lins para a Embaixada do Brasil em Portugal.

A propósito, e segundo fomos informados de que o Presidente, dando mais uma prova do aprêço em que tem os serviços prestados pelo atual chefe do Gabinete Civil ao seu Govêrno, manifestou o desejo de oferecer ao sr. Álvaro Lins um almôço, às vésperas de seu embarque para Lisboa. Kubitschek teria dito que faz questão de ser orador do almôço, com o seu quebra de protocolo.

Outra Mudança

Com a remessa da mensagem do sr. Álvaro Lins ao Senado, voltou a circular ontem no Catete a notícia de que estaria assentada também a ida simultânea do sr. Jorge Montelo para Lisboa, a fim de ministrar, na capital portuguêsa, um curso de Estudos Brasileiros, a exemplo do que já fêz e propício ao sr. Álvaro Lins com tanto êxito.

Caso a notícia se confirme, ficará vaga uma das subchefias do Gabinete Civil, a que o sr. Jorge Montelo vem prestando bons serviços. O nome até agora mais indicado para ocupar aquela subchefia é o do sr. Celso Cunha, homem da confiança pessoal de Juscelino e também muito ligado ao sr. Tancredo Neves, próximo ministro do sr. Álvaro Lins.

Teatro Dulcina, Escola de Teatro

Os novos teatros cariocas muito bem o fato de Bibiano Silveira Bueno Bittencourt estarem se empenhando em que, por lei, seja criada uma taxa de impôsto para aplicação do Teatro Dulcina, visando transformá-lo em escola de teatro. Aí serão formados profissionais e [illegible] como também [illegible] pesquisas e de divulgação da cultura teatral brasileira.

Herói

JK concedeu ao sargento do Exército Abrão Lopes dos Santos a medalha de distinção de 1.ª classe, como recompensa pelo heroísmo com que se houve aquêle militar ao atirar-se à água para extinguir um incêndio, em Teófilo Otoni, Minas. — [illegible]

MISS D. F. UNIVERSITÁRIA NO PROGRAMA CARLOS HENRIQUE!

Em prosseguimento à série de homenagens que vem recebendo as [illegible] Miss Distrito Federal Universitária, [illegible] curso promovido pela União Metropolitana dos Estudantes, [illegible] promovido pelo ULTIMA HORA, a Srta. Maria [illegible] Franca [illegible] Universidade Brasília, às 14,45 horas no Programa Carlos Henrique, pela Rádio Mayrink Veiga.

DIÁRIO do Congresso

Os Caminhos Tortuosos do Adesismo:

UDN Dispensou a Concorrência Para Entrar na Futura Capital

Aprovado em Regime de Urgência o Projeto de Mudança da Capital Federal — Participação da UDN na Companhia Urbanizadora — Cobertura de "Austeridade" Para Fabulosos Negocios Imobiliarios

Foi ontem aprovado em regime de urgência, o projeto que dispõe sôbre a mudança da Capital Federal.

Dentro do projeto, ao uma grande novidade, pois pela primeira vez a UDN participará oficialmente de uma emprêsa governamental. Até agora, e de dez anos a esta parte, a UDN tem formado em todos os governos, mas sempre com a desculpa de que seus representantes ocupam os cargos pessoalmente e nunca oficialmente. É o oficialismo popular ... a mão lava a outra ... ele-vado a categoria de norma política.

Mas, desta vez não. Talvez porque o Presidente Juscelino Kubitschek não lhe tenha dado oportunidade de aderir, a UDN resolveu ir "ao pote e ao rosto" e entrou de cheio, oficialmente na Companhia Urbanizadora da Nova Capital do Brasil (capital, 500 milhões de cruzeiros).

E foi assim que os representantes lutaram e conseguiram fosse incluido na lei:

Artigo 12, paragrafo 5.º — Um têrço dos membros do Conselho de Administração da Diretoria e do Conselho Fiscal será escolhido em lista tríplice de nomes indicados pela Diretoria Nacional do maior partido político que integrar a corrente da oposição no Congresso Nacional.

Êste "maior partido" é a UDN e serão cinco ao todo os udenistas a serem nomeados pelo Sr. Juscelino Kubitschek.

Vai Mal

Acusaram, porem, que a UDN vai mal para o govêrno. Ao transpor a fronteira que a separava do oficialismo a UDN passou por cima dos princípios e das conveniências de sua proclamada austeridade, concordando com a imoralidade do artigo 21, letras A e B do projeto, que elimina as concorrências dos contratos de obras e serviços a serem firmados pelo emprêsa em organização.

Artigo 21 — Nos contratos de obras e serviços ou na aquisição de materiais a pessoas físicas ou jurídicas de direito privado, a Companhia deverá:

a) determinar concorrência administrativa para os contratos de valor superior Cr$ 1 000 000,00 até Cr$ 10 000 000,00 sendo facultado, todavia ao Conselho de Administração, por proposta da Diretoria, dispensar a exigência, em decisão fundamentada, que constará da ata.

b) determinar concorrência pública para os contratos de mais de Cr$ 10 000 000,00, ficando permitido ao Conselho de Administração a dispensa da formalidade com as cautelas da alínea anterior, dando-se dessa decisão ciência, dentro de cinco dias, ao Presidente da República que poderá mandar realizar a concorrência.

É mais por cima, repare-se no detalhe que **vai ser para o Presidente da República o responsabilidade das possíveis** irregularidades. Ainda veremos, certamente a UDN responsabilizar o Presidente da República por não ter determinado a concorrência a que se refere a lei.

Só numa hipótese o Presidente ficará isento de responsabilidade: se a UDN participar ou concordar com a "marmita" na Companhia. Aí, fe o que admite a UDN: a concordancia dos udenistas valerá por seguro penhor de moralidade e decência nos contratos sem concorrência... **Isso palhaçada!**

"Isenção" Udeno-Lanternoide na Comissão de Inquérito

Era tarde. Antes mesmo que a Comissão começasse a funcionar a UDN rompeu as estacas do escandalo em tôrno do órgão parlamentar que vai apurar as denuncias formuladas contra o Vice-Presidente da Republica, Sr. João Goulart.

Quando o caso nas mãos do presidente e do relator da citada Comissão de Inquerito a UDN repudiada na sua pretensão a uma daquelas funções, tentou e logrou em plenario e na propria Comissão.

Aqui foi o Deputado João Agripino; ouvia, o lider Afonso Arinos. Ambos votaram, todavia, contra a autoridade moral do orgão especializado da Camara.

Que argumentos usaram? Um foi ao negar a UDN o direito do presidente ou do relator, a maioria comprovava sua falta de isenção politica no encaminhamento da questão.

Mas como? Sim, pois a UDN os partidos da maioria estão comprometidos com o Sr. João Goulart e, pois, recai sôbre todos êles a suspeição de favorecimento ao indiciado.

O argumento prova demais. Acaba não é a UDN igualmente suspeita, não só por sua oposição ao Sr. João Goulart como tambem por suas intimas ligações com o jornal que retratou as denuncias?

Ha se levar a sério o argumento udenista a conclusão fatal a que se chega é a de que todos os partidos que integram a Comissão estão comprometidos politicamente na questão e se assim é pergunta-se: tem a Camara aquelas condições que informam a atividade dos juizes, para a Constituição de uma Comissão dessa natureza?

Nessa ordem de considerações, a razão ainda estava com o lider Vieira de Melo quando, respondendo ao Sr. Afonso Arinos acentuou que o melhor espelho residia na presidencia para o PSD e na relatoria para o PSP. São as agremiações menos comprometidas no caso.

Foram, aliás, aceitos o Deputado Nestor Duarte quando destacou os aspectos inquietantes do orgão parlamentar ora criado na Camara: a favor, em relação ao PTB; e contra, em relação a UDN.

Reunião Hoje

Com a eleição do Deputado Cid Carvalho para a Presidencia da Comissão de Inquerito e do Deputado Benjamin Farah para as funções de relator foi marcada a primeira reunião para hoje, as 3 horas e meia.

O CUSTO DA VIDA

Lembrando que o aumento do custo de vida do primeiro semestre do corrente ano atinge a dez por cento, o sr. Sergio Magalhães (PTB-DF) adverte que esse indice é apontado pelas estatisticas oficiais, quase sempre ligeiramente otimistas. Salientando que o atual Presidente da Republica, em sua primeira Mensagem ao Congresso, se propusera a conter o primeiro ano de governo a estabilização do custo de vida, como etapa inicial em que se assentasse um grande plano de desenvolvimento econômico, que todas as providencias são urgentes desde ontem, e que a inflação, promovida e mantida pela irresponsabilidade governamental, ameaça a estabilidade econômica e financeira do país, o orador pede a transcrição nos anais da Casa de um artigo do jornalista Carlos Lacerda, publicado na "Tribuna da Imprensa" sob o titulo "Inflação e Corrupção".

Nesse artigo, o jornalista udenista, depois de salientar que a inflação é a mais cruel e a mais injusta das formas de corrupção, pois atinge a todos, mas principalmente aos mais pobres, aos que vivem de salários e ordenados, aos que não podem defender-se, aos que não podem aumentar os seus preços, aos que não podem fugir à inflação, aos que não podem especular, aos que não podem roubar, aos que não podem corromper, aos que não podem subornar, aos que não podem peculatar, aos que não podem concussionar, aos que não podem prevaricar, aos que não podem falsificar, aos que não podem contrabandear, aos que não podem sonegar, aos que não podem defraudar, aos que não podem tirar vantagens indevidas, aos que não podem ganhar nas loterias, aos que não podem ganhar nas corridas de cavalos, aos que não podem ganhar nos cassinos, aos que não podem ganhar nos bingos, aos que não podem ganhar nos jogos de azar, aos que não podem ganhar nos negócios escusos, aos que não podem ganhar nos contrabandos, aos que não podem ganhar nos tráficos, aos que não podem ganhar nos subornos, aos que não podem ganhar nas falsificações, aos que não podem ganhar nas especulações, aos que não podem ganhar nas sonegações, aos que não podem ganhar nas fraudes, aos que não podem ganhar nas concussões, aos que não podem ganhar nas prevaricações, aos que não podem ganhar nos peculatos, aos que não podem ganhar nas corrupções, aos que não podem ganhar nas inflações, aos que não podem ganhar nas roubalheiras, aos que não podem ganhar nas tramóias, aos que não podem ganhar nas negociatas, aos que não podem ganhar nas mutretas, aos que não podem ganhar nas marmotas, aos que não podem ganhar nas marmeladas, aos que não podem ganhar nas marmitas, aos que não podem ganhar nas marretas, aos que não podem ganhar nas marretadas, aos que não podem ganhar nas marretadas, aos que não podem ganhar nas marretad

O EMPOLGANTE PROGRAMA DA TV-RIO "RESPONDA AO REI DA VOZ" AGORA EM NOVA E SENSACIONAL FASE, QUE É UM DESAFIO À CLASSE ESTUDANTIL

Grupo de Professôres presentes à mesa-redonda que debateu a nova estrutura do programa de TV — "RESPONDA AO REI DA VOZ"

Em "mesa redonda" realizada na noite de quarta-feira pela TV Rio, Canal 13, na qual tomaram parte inúmeros diretores e professôres dos melhores colégios do Distrito Federal foi debatida a nova estruturação para o programa patrocinado pela cêra "REI DA VOZ" e que tem grande sucesso vem arrancando aplausos daquela relação infalivelmente na tela da TV-Rio. Depois de apurados estudos em tôrno de sugestões e debates, realizados os entendimentos da maior importância, foi finalmente aprovada uma nova estruturação que atenderá ao mesmo tempo à tôdas as exigências necessárias a programa desse gênero, principalmente à parte referente à cultura geral do estudante.

Dirigido ao ano a concurso aos estudantes secundários, em uma série de provas em dinheiro, cuja tabela partirá de Cr$ 1.250,00 até atingir Cr$ 5.000,00. Este prêmio maior será denominado de "PRÊMIO RUY BARBOSA", e o máximo que um candidato poderá conseguir, além de uma medalha de ouro comemorativa do feito. Ficou igualmente deliberada a abertura das inscrições para essa nova fase que iniciará na próxima segunda-feira, no mesmo horário habitual. Poderão fazer as inscrições os alunos matriculados em qualquer curso secundário oficial ou particular, com autorização dos pais ou responsáveis e com a assinatura do diretor ou reitor sôbre a matrícula. [illegible]

O primeiro concurso terá a seguinte matéria: o candidato inscrito será chamado ao auditório e diante as câmaras da TV-Rio, o mestre de cerimônias fará a primeira pergunta da matéria escolhida, valendo Cr$ 1.250,00, que deverá ser respondida ao prazo máximo de 30 segundos. Respondendo certo à pergunta formulada, deve o candidato submeter-se, obrigatòriamente, a 2ª valendo Cr$ 2.500,00, pois que o prêmio obtido anteriormente estará assegurado. Da mesma forma submeter-se-á a 3ª pergunta valendo Cr$ 5.000,00, a qual respondida com acêrto, poderá o candidato optar pelo prêmio conquistado, ou prosseguir na conquista de outros maiores, no próximo programa para o que deverá declarar no momento. No caso do candidato desistir, receberá o prêmio a que fôr jus, na 4ª feira seguinte ao programa, às 11 horas, na loja o "Rei da Voz". Do 3º teste em diante o candidato que desejar prosseguir aumentará o valor do prêmio já conquistado em 50% de seu valor, ficando a tabela de prêmios sendo exposta ao candidato no ato da [illegible]

A parte mais interessante também dêsse programa da loja "Rei da Voz" é a que se refere ao telespectador, que imediatamente em sua casa, pode concorrer aos prêmios respondendo pelo telefone [illegible] caso de ser sorteado. Da mesma forma todos os clientes da "Rei da Voz", recebem, no ato de qualquer compra, um talão especial que deverá preencher com nome, endereço e telefone, depositando-o [illegible] Sorteado o talão o [illegible] responder à primeira pergunta formulada. Se acertar, receberá o prêmio de Cr$ 1.000,00. Caso erre, será feita nova [illegible] segunda chance para os telespectadores de casa. Na primeira [illegible] o primeiro [illegible] pergunta para o [illegible] Se [illegible] responder à

Na Ronda das Ruas

E O CAVALO NÃO ERA ALADO

ATRAVESSOU O TELHADO E CAIU DENTRO DA COZINHA

D. Elza Afonso Maia, residente à Rua Frei Gaspar, 137, na Circular da Penha, encontrava-se, ontem, entregue aos seus afazeres domésticos quando foi surpreendida por ensurdecedor barulho. Algo bastante pesado, após bater no telhado da cozinha caira no interior daquela dependência.

Apavorada, e julgando que o imovel fora atingido por enorme bloco de pedra, visto estar êle erguido junto a uma pedreira, D. Elza tratou de localizar seus filhos que, por felicidade, brincavam na sala de visitas. Controlando-se, a senhora encaminhou-se para a cozinha, indo ali encontrar a explicação para o caso: um cavalo com uma das patas quebrada, fazia esforços para se erguer o que, evidentemente, não conseguia. Um grande rombo no telhado marcava por onde passara o animal. O quadrupede teria, quando procurava melhor pasto, caído do alto da pedreira.

Ao local compareceram os bombeiros de Ramos que, depois de muito esfôrço, conseguiram retirar o cavalo do interior da casa que diga-se de passagem, ficou bastante avariada.

Um e ou tro jovem o cavalo — diz D. Elza ao repórter, mo ... o tombo no telhado

Este é o animal que, pastando nas proximidades de uma pedreira, caiu sôbre o telhado de uma residencia

"Blitz" Contra o Jôgo do Bicho em Niterói

[illegible]

Baleados no Morro do Estado

O Morro do Estado, em Niterói, conforme tivemos ocasião de noticiar, está infestado de malfeitores e exploradores, que ameaçam as famílias numerosas ali residentes.

Ainda há poucos dias, uma quadrilha, chefiada por "Russo" e "Barroso", constituída de oito elementos, assaltou um casebre, submetendo uma senhora de idade e seu marido a terríveis torturas e espancamentos. Diversos indivíduos que, além de não pagarem, ainda lhe aplicaram violenta surra, deixando-os sem sentidos.

A vítima foi medicada no Hospital Antônio Pedro, ficando internada. Posteriormente, as autoridades policiais em diligências apuraram que os assaltantes são: "Cajeta" e "Aurélio Sujo", elementos por demais conhecidos da policia.

DEIXOU PRESO, ILEGALMENTE, UM CONTRAVENTOR

Vai Ser Processado o Delegado Melo Morais

Francisco de Araújo foi autuado, no 10.º Distrito Policial, em virtude de haver sido preso, usando um bonê de condutor de trens da Central do Brasil, função que não exerce.

A pena cominada para êste delito — art. 46 da Lei das Contravenções Penais — é somente de multa, estando inclusive isento de fiança. Entretanto, as autoridades policiais detiveram-no por mais de vinte dias, com visível infração ao disposto, no art. 350 do Código Penal (prisão ilegal).

Diante disso, o Juiz da 17.ª Vara Criminal, dr. Gil Soares Araújo, resolveu oficiar à Procuradoria Geral, a fim de ser apurado o delito, cometido pelo Delegado Henrique de Melo Morais, titular da referida Delegacia.

ROMPENDO AS BARREIRAS DO CEU

De NOVA YORK — O general Brigadeiro D. R. Ostrander, em discurso pronunciado na convenção da Associação da Força Aérea Americana, realizada em Nova Orleans, deu a conhecer a existência de um novo projetil supersônico, que os técnicos da "Lockheed" estão empregando para estudar problemas relacionados com a balística internacional de projeteis-foguetes.

O General Ostrander, que é um dos dirigentes do Departamento de Investigação e Desenvolvimento Aeronáutico, disse que a Fôrça Aérea Americana considera o referido projétil como a chave do programa vital da balística de projéteis foguetes, programa êsse que compreende os projeteis intercontinentais conhecidos sob os nomes de "Atlas" "Titan", bem como o projétil de tipo intermediário "Thor".

5 BILHÕES em depósitos traduzem eficiência e confiança

BANCO DE CRÉDITO REAL DE MINAS GERAIS S. A

FUNDADO EM 1889

O ROUBO DOMINA A CIDADE:

ASSALTADO O SAPATEIRO NA RUA SENADOR POMPEU

Enquanto o Adulto Imobilizava a Vítima Com Uma Garrucha, Dois Menores a Despojavam — Presos Pelos "Cosme e Damião", no Interior de um Café

Nas últimas horas da noite de ontem, [illegible] à sua residência, o sapateiro Modestino Fernandes, 52 anos, Rua Senador Pompeu, 71. Ao atingir as proximidades do número 130 da rua de sua moradia, teve a mesma [illegible] emparelhado por três elementos. Um deles, após apontar-lhe uma garrucha, pediu-lhe todo o dinheiro que tivesse.

O sapateiro pôs as mãos para cima e, ato contínuo, os dois menores se aproximaram e revistaram-no, encontrando a importância de 280 cruzeiros.

Presos no Interior de um Bar

Modestino após roubado procurou os P. M. 4-534 e 4-529, que se achavam de ronda nas imediações e lhes contou o ocorrido. Os policiais em companhia do queixoso saíram a dar uma busca pelos bares da localidade. Por sorte, ao chegarem a porta de um bar situado na Rua Senador Pompeu, proximo a Central do Brasil, lá estavam dois dos assaltantes, os quais foram presos e levados para o 9.º D. P. Ali foram identificados como Menelio Carlos de Carvalho, (solteiro, de 20 anos, Rua Marechal Alencastro Guimarães, 307, em Deodoro) e o menor S. J. S., de 11 anos, filho de José Miquel da Silva, residente no Morro do Turano, barracão s. n., em poder do qual foi encontrada uma garrucha calibre 320 municiada.

Interrogados pelo comissario Barcelos, cada um dos assaltantes contou uma história. Disse o menor que havia achado a arma em um terreno baldio perto da Central e que a entregara a Menelio para vender. Este diz por sua vez que de fato o menor lhe entregou a arma, ocasião em que êle a convidou juntamente com um outro menor que não foi preso e com êles ousaram revelar o seu nome, para irem "trabalhar" (assaltar) o que foi aceito por ambos.

Modestino Fernandes — sapateiro assaltado por um adulto e dois menores

Assaltado e Espancado um Funcionário da "Panair"

O funcionário da "Panair", Alexandre de Carvalho Pinto Fraga, de 59 anos, Alto do Ataláia, 381, bairro de Santa Rosa, em Niterói, na madrugada de hoje, foi assaltado próximo à sua residência, por dois indivíduos que, além de o despojarem de 4 600 cruzeiros, ainda lhe aplicaram violenta surra, deixando-o sem sentidos.

A vítima foi medicada no Hospital Antônio Pedro, ficando internada. Posteriormente, as autoridades policiais em diligências apuraram que os assaltantes são: "Cajeta" e "Aurélio Sujo", elementos por demais conhecidos da policia.

Matou-se o Comerciário

Desesperou-se com as dificuldades financeiras, o lusitano Antônio Couto Leal, (casado, 52 anos, comerciário, Rua Apolo, 231, Pavuna) que ontem, no interior de sua residência, desertou da vida, ingerindo formicida.

As autoridades do 24.º D. P. tomaram as providências que o caso exigia.

Foi à Praia e Morreu Afogado

Na tarde de ontem, o comerciário Everardo Pereira da Silva (solteiro, de 22 anos, rua da Passagem, 46), resolveu ir a Niterói, a fim de tomar banho de mar na praia de Jurujuba. O rapaz se afastou demais e, sendo acometido de câimbra, pereceu afogado. Estavam as autoridades locais providenciando a remoção do corpo para a morgue, quando ali surgiu um parente do morto, que informou à reportagem que no dia 1.º de abril do corrente ano, um irmão de Everardo havia morrido em idênticas condições, na praia do Flamengo.

Menelio — O assaltante que usava menores para guardar a arma, a fim de burlar a Policia, quando esta o revistasse

Condenado o Bicheiro

O Juiz Alvaro Teixeira, da 19.ª Vara Criminal, condenou a nove meses de prisão o "bicheiro" José Alves de Oliveira, de 65 anos. O contraventor que recorreu da sentença ao Tribunal de Justiça, alega em seu pedido de "habeas-corpus", que no momento em que foi detido estava na banca a fim de receber seu ordenado atrazado para mudar-se desta capital.

DEPOIS DO 1x1:

"Veludo" no Hospital

Num choque com adversários, "Veludo", o popular goleiro do Canto do Rio, sofreu luxação do braço esquerdo. Por isso, Caetano da Silva, ou melhor, "Veludo", (solteiro, 26 anos, rua Portela, 78), medicou-se no Hospital Souza Aguiar, dali retirando-se com amigos, pois ficou constatado que não houvera fratura.

DOIS TENENTES ENFRENTAM A MAIS BEM ORGANIZADA QUADRILHA DE GATUNOS:

O EXÉRCITO LEVOU O PÂNICO AOS LADRÕES DE AUTOMÓVEIS

O Inquérito Militar Teve Origem no Roubo do Carro de um General — Apreendidos 8 Carros e Localizados 20 — Autoridades Nos Estados Protegem os Receptadores — Lott Vai Tornar de Âmbito Nacional as Investigações Iniciadas Pela Zona Militar Leste — (De BATISTA DE PAULA, Exclusivo de ULTIMA HORA)

Há muito tempo que os jornais vêm noticiando as atividades de uma quadrilha de ladroes de automóveis, que tem seu quartel-general instalado nesta capital, mas com ramificações nos Estados. Quase todos os ladrões de autos são experimentados no crime e trabalhavam orientados por um advogado. Roubavam com o sol quente com a mesma habilidade com que atuavam à noite. Uma vez ou outra por sorte, a policia agarrava um deles. Mas o advogado-ladrão, quando isso acontecia, já tinha no bôlso, pronto para dar entrada na Justiça, um pedido de "habeas corpus". Muita gente nesta cidade está viajando de lotação e ônibus porque teve o carro levado pelos larápios. E os prejudicados, por descargo de consciência ou por hábito, registravam queixas nos Distritos Policiais mas certos de que dificilmente poderiam reaver os autos roubados.

A falta de garantia chegou a tal ponto, que muitos donos de automóveis, quando iam a um teatro ou cinema à noite, com a familia, deixavam o carro na garagem e usavam um taxi. Aliás, o próprio major Brites, encarregado do setor de roubos de autos no DFSP declarou há pouco tempo, na TV, não ter meios para garantir os automóveis estacionados na via pública.

O Exercito Entrou em Ação

Tanto roubaram os ladrões de automoveis, que até o carro do General João Batista Rangel entrou na safra. E como o referido veiculo fez parte da carga do Ministerio da Guerra, o General Odilio Denys, comandante da Zona Militar Leste determinou a abertura de Inquerito Policial Militar para reaver a viatura do seu camarada. Nomeou um coronel para presidi-lo e o Tenente Imperiano de Lucena para funcionar como escrivão. Mas este, que é um oficial de grande valor, não ficou simplesmente na posição cômoda de inquiridor. Lançou-se na empreitada verdadeiramente policial para apanhar os ladrões. Juntamente com o seu colega Tenente Avila, estabeleceu um esquema com que desmantelou muitas quadrilhas. Era o Exército que entrava em ação, em terreno estranho às suas funções, para garantir a propriedade de um seu general. A disposição dos dois oficiais, o General Magessi, Chefe de Policia, pôs os policiais Abel e Ivens, que passaram a dar [illegible] colaboração.

[illegible]

Os [illegible] e Avila [illegible] dias e noites [illegible] quartéis. E [illegible] levaram muito tempo para [illegible] o [illegible] dos gatunos e o chefe da quadrilha, respectivamente apelidado Nilton Correa de Sá e Elias Garcia Tosta, [illegible] fornecimento [illegible] 1.º Regimento de Cavalaria. No interrogatório [illegible] as suas atividades e [illegible] a [illegible] quadrilha.

As [illegible] Exército [illegible] apanhando [illegible] Assim foi [illegible] o inquérito foi [illegible] de âmbito nacional pelo Ministro da Guerra que o avocara ao seu gabinete.

Mas o carro do General Rangel, que deu origem ao Inquerito até agora não foi localizado. E como esse viatura outros muitos [illegible] ainda continuam [illegible] que [illegible] estão [illegible] por milhões.

Quem São os Ladrões

Os Tenentes Lucena e Paulo Avila fizeram um levantamento completo dos antecedentes dos ladrões. A maioria dêles tem grande experiência no crime.

[illegible]

[illegible]

[illegible]

[illegible]

NILTON CORREA DE SÁ

[illegible]

ELIAS GARCIA TOSTA — Muitos carros roubados e muito dinheiro no bolso

ELIAS GARCIA TOSTA — [illegible] Remonta a [illegible] Começou sua vida no [illegible] era motorista de praça. Desde [illegible] bom sozinho um carro "Chevrolet" Bel-Air, mod. 1955, de propriedade de um sr. Fidelis, funcionário da CIME, que estava estacionado defronte ao restaurante "Espuma". Entregou o auto ao capitão Mario Martins, na Escola de Veterinária. Meses depois, altas horas da noite, penetrou naquele estabelecimento militar e roubou novamente o automóvel. Os tenentes Lucena e Avila apreenderam o carro em Copacabana e o entregaram a Companhia de Seguros, pois o proprietário não mais se encontra no Brasil.

JOÃO DE SOUZA MARTINS — Pertence à quadrilha de Tosta. Foi preso a primeira vez por roubo no 2.º Distrito Policial, em 22 de outubro de 1946. Em 17 de março de 1953 foi novamente preso e [illegible] pela 4.ª Delegacia de Roubos e Furtos. Em 19 de março de 1955 foi recolhido à Casa de Detenção. Pouco tempo depois conseguiu ser posto em liberdade e continuou a roubar. Em 10 de outubro de 1955 voltou a ser preso na Delegacia de Roubos. E nenhum dos processos que responde teve resultado até agora.

PEDRO PAULO FRANCA-LACCI — É funcionário do Instituto dos Marítimos. Pertence à quadrilha de Tosta. Foi preso a [illegible] em 24 de fevereiro de 1954 no 2.º Distrito Policial. Em 17 de março de 1953 [illegible] com as costas na Delegacia de Roubos. Tendo sido recolhido à Casa de Detenção seis dias depois. Foi posto em liberdade mediante "habeas-corpus" e retornou ao crime. Até agora seu processo não foi julgado. Esse gatuno [illegible] com [illegible] Tosta do [illegible] 1.º Reg.

Processados em Outros Estados

Tosta e seus [illegible] mais estão [illegible] de sua quadrilha têm processos em outros Estados, principalmente na Bahia e em Minas.

Os carros roubados nesta capital são por êles vendidos em Goias, Mato Grosso, Rio Grande e Minas, em sua maioria.

Autoridades Protegem Ladrões

Ao que fomos informados, os dois policiais encarados pelas autoridades militares de Pôrto Alegre e de Santa Catarina, como a [illegible] de [illegible] receptadores Ney Ferraz e Oty Ferraz, [illegible] [illegible] de automóveis na capital gaúcha, bem como Valdir Neves, [illegible] preso de Paulo Francalacci, proprietário [illegible] de automóveis, mas em Tubarão, no Estado de Santa Catarina, estariam com o mandado de prisão no bolso, porque naquelas cidades encontraram da parte das autoridades a maior boa vontade em proteger os larápios.

Essa dificuldade, sem dúvida muito grave, teria sido um dos motivos que levaram o General Teixeira Lott, Ministro da Guerra, a determinar que o inquérito fosse avocado ao seu gabinete e ampliado para todo o país.

A verdade, porém, é que depois da entrada do Exército, por intermédio da Zona Militar Leste, no combate ao roubo de automóveis, os ladrões deixaram de agir com tanto cinismo e estão [illegible]

A vizinha: D. Deolinda ainda estava impressionada com o crime e disse ao nosso repórter: "Contada de D. Adelia, Vivia apenas para o lar

Após Promover Escândalo, o Telegrafista Embriagado:

ASSASSINOU A ESPÔSA A GOLPES DE NAVALHA

Ia Confessando Que Era Traído — Após o Crime Correu Para um Bar, Onde Foi Preso — Em Prantos, o Filho do Casal Exclama: — Minha Mãe Morta e Meu Pai Preso — A Tragédia de Ontem em Cordovil

Com certeiro golpe de navalha o radiotelegrafista aposentado da Leopoldina, Severino Lopes de Albuquerque, de 54 anos, abateu sua esposa Adelia Lopes de Albuquerque de 45 anos. A tragédia, de fundo passional, ocorreu na residencia do casal à Praça Professor Otelo Reis, n.º 48, em Cordovil.

Brigas e Discussões

O criminoso — Com as roupas ainda tintas de sangue com a coronha que abateu a esposa. Estava embriagado

Desde há muito que os vizinhos já estavam acostumados a presenciar brigas e discussões entre criminoso e vítima, mas, justamente devido às repetições, não davam muita importância, acreditando até que a coisa não fosse maiores consequências.

Homem dado ao vício da embriaguez, Severino sempre que se encontrava alterado, promovia escândalos, dizendo em altas vozes que sua espôsa prevaricava. Na verdade não havia razão, e todos os moradores da redondeza são unânimes em atestar a conduta irrepreensível daquela infeliz senhora.

O Crime

Na moradia acima, além de Severino e o filho de ambos, Eliete Lopes de Albuquerque e sua mulher Ilnar Leal de Albuquerque, mas ontem estavam ausentes. Por sua vez, não tendo muita ocupação o telegrafista permanecia em casa e as poucas vezes que saía era para se embriagar ao botequim, onde permanecia várias horas em libações alcoólicas. Cêrca das treze horas Severino regressou ao lar e ali deparando com a espôsa, passou os insultos pelos motivos acima expostos.

Em dado momento, dirigiu-se a um compartimento de onde voltou de navalha em punho, e em verdadeira fúria deu extenso golpe no pescoço de Adelia. Aos gritos, a pobre mulher saiu a correr com o sangue jorrando em borbotões, para ir cair junto à porta do predio n.º 42 da mesma rua, onde reside D. Deolinda Pereira de Souza Nunes.

Esta despertada pelo barulho tratou de verificar o que se passava, deparando junto ao jardim com D. Adelia já tombada ao solo. Quiz prestar socorros mas já era tarde. Bastante aflita a vizinha correu a um telefone próximo e solicitou o comparecimento da Radio Patrulha.

Prêso

Uma vez cometido o crime, o autor saiu calmamente e foi sentar-se numa das mesas de um bar estabelecido na Rua Sapucaia 115, onde momentos depois era preso e levado para a Delegacia do 21.º D.P.

A Arma

A guarnição da RP-3 fez um [illegible] interrogando-o, sabendo pelo [illegible] que a [illegible] tinha sido por êle atirada em um terreno baldio, próximo de onde se desenrolou a tragédia, sendo então feita a apreensão.

Perante o comissario José [illegible] Dias, o matador confessou pormenorizadamente o que praticara, revelando o velho assunto estava sendo traído e por isso chegou ao desespêro.

Testemunha

Falando à nossa reportagem, disse D. Deolinda que era amiga de morta e sempre que com ela teve oportunidade de conversar, ouviu as mais dolorosas queixas: o telegrafista sempre que estava embriagado lhe batia, acusando-a de atos jamais praticados. E detalhando, afirmou a testemunha:

— Isto é verdade. Tratava-se de uma senhora de certa idade e sempre se dedicou ao lar. O que o marido diz é um verdadeiro absurdo.

Despedida

Logo que soube do fato, Eliete dirigiu-se à Delegacia se defrontando com o pai. O rapaz estava verdadeiramente desolado, e nos primeiros momentos não pôde sequer articular palavras. Acalmado por pessoas amigas, apenas pronunciou esta frase:

— Meu pai preso e minha mãe morta! Uma desgraça que não sei como aconteceu.

OS TRABALHADORES DA INDÚSTRIA

A CONFEDERAÇÃO NACIONAL DOS TRABALHADORES NA INDÚSTRIA, ao ensejo da passagem da morte do inesquecível GETULIO VARGAS, não poderia deixar de trazer a sua palavra de fidelidade à memória e aos ideais daquele cuja vida foi marcada inarredàvelmente pelo amor à causa pública.

Hoje, passado algum tempo, a figura de GETULIO VARGAS assume as proporções que a História só confere a quem soube elevar-se, em pensamento e ação, à altura de sua época. VARGAS, agora livre das conjunturas que a vida constroi no caminho dos grandes homens, não é mais prisioneiro do tempo nem das limitações de qualquer natureza. Seu nome ressoa pelos quadrantes da nacionalidade, como um patrimônio da raça. Os povos sempre incorporam ao seu tesouro espiritual todos aquêles que se constituíram em autênticas expressões de seus anseios, em porta-vozes de suas aspirações, em arautos do seu progresso.

Ninguém, como VARGAS, em tôda a história republicana do Brasil, soube interpretar o sentido profundo da alma nacional.

Conduziu o país durante um turbulento e agitado período de transição social; deflagrou e sustentou uma revolução que, transformando substancialmente a fisionomia política e econômica do Brasil, chamou os brasileiros para uma tomada de consciência sôbre a grandeza do seu destino histórico. VARGAS foi a vocação legítima do povo, e em particular dos trabalhadores e dos humildes. Renunciou a tudo para abraçar generosamente a causa do Brasil. E depois de uma longa e exaustiva existência, pontilhada de adversidades, não hesitou no último instante quando a honra e o ideal lhe impuseram o sacrifício da vida, em holocausto à Nação que tanto amou.

Os trabalhadores, mergulhados na mais profunda saudade, sabem medir e avaliar a grandeza de VARGAS, símbolo inconteste da nacionalidade, bandeira eterna para as nossas lutas, estímulo permanente para as nossas ações.

A C. N. T. I., representando os milhões de industriários brasileiros, curva-se, hoje, diante do nome de GETULIO VARGAS, que será sempre o modêlo para a sua conduta, na certeza de que, mercê do sacrifício a que se entregou "o povo de quem Êle foi escravo, não será mais escravo de ninguém"!

Deocleciano de Hollanda Cavalcanti
Presidente

"BRASIL ISRAEL"

MAIS UM NUMERO DA CONHECIDA REVISTA

Já está em circulação o 58.º número (junho-julho) da revista "Brasil Israel". Além da colaboração de Lee M. Friedman Robert Gauthier, José Lins do Rêgo e S. J. Agnon, apresenta êsse número de "Brasil Israel", excelentes reportagens sôbre fatos e acontecimentos do mundo atual, destacando-se entre as mesmas a que aborda o problema dos árabes em Israel, com farto documentario fotográfico sôbre o assunto.

A recente visita do Secretário-Geral das Nações Unidas ao Oriente Médio é também focalizada pelo número de junho-julho da revista: e uma apreciação dos resultados alcançados com a visita é ali inserida, com dados e conceitos da maior oportunidade em [illegible] da sistemática hostilidade do Egito e outras nações do mundo árabe à pátria de Chaim Weizman. Inclui ainda a revista uma interessante entrevista que lhe foi concedida pelo Sr. Bernardo Kocubej, conceituado industrial paulista sôbre as impressões que lhe deixaram uma recente viagem a Israel.

Cinema, Livros, Filatélia, Artes Plásticas e diversos temas da atualidade são igualmente encontrados nas páginas do 58.º número de "Brasil Israel".

PARA BOAS CASAS DO RAMO

Pede o Sindicato Dos Advogados em Ofício ao Prefeito:

Punição Para os Responsáveis Pelo Retardamento de Processos

O Presidente do Sindicato dos Advogados enviou ao Prefeito Negrão de Lima a seguinte carta:

"Sr. Prefeito

Em cumprimento ao que foi deliberado em reunião de Diretoria dêste Sindicato, acolhendo grande número de reclamações de advogados, solicito de V. Exa. determinar as necessárias providencias a fim de que, os Doutores Representantes da Fazenda Municipal, *não ultrapassem os prazos processuais*, quando tenham que se pronunciar, nos inventários, por imposição legal. Também, por sua vez, o Departamento do Contencioso Fiscal, ultimamente, sem motivo justo, adotou a praxe condenável de reter, por longo tempo, os processos de inventarios que lhe são remetidos, para a respectiva inscrição do cálculo do impôsto "causa-mortis".

Tais faltas, além de prejudicarem, grande, o erario Municipal, prejudica, também, com o morosidade injustificada, os Drs. Advogados e as partes interessadas. Além disso, pondero a V. Exa. que o Código de Processo Civil, em seu Art. 24, estabelece penalidades para os funcionários faltosos, da forma seguinte:

"Findos os respectivos prazos, os juizes, os orgãos do Ministério Público e os representantes da Fazenda Pública, responsáveis pelo retardamento, perderão tantos dias de vencimentos quantos forem os excedidos. Na contagem do tempo de serviço, para efeito de promoção e aposentadoria, a perda será do dôbro dos dias excedidos."

Na expectativa de que, com a habitual atenção, V. Exa. atenderá a este apêlo, aproveito a oportunidade para reiterar os protestos da mais elevada consideração".

A POUCAS HORAS DA RESPOSTA DE NASSER:

ORIENTE E OCIDENTE EM PÉ-DE-GUERRA

Apêlo às Armas a Todo o Mundo Arabe — Novas Unidades Britânicas Para o Oriente-Médio — Em Estado de Alerta os Navios de Guerra Americanos — Desafio Israelense ao Egito — O Secretário Geral da ONU Adia Sua Viagem à América Latina — Aconselhados a Deixar a Zona do Canal de Suez os Súditos Franceses — Foster Dulles Não Irá ao Cairo Agora

O Mundo em Marcha

Cayo Sal, ao Norte de Cuba Pertence à Grã-Bretanha

HAVANA, 24 (AFP) — A ilhota de Cayo Sal, situada a umas 60 milhas ao norte da costa de Cuba é propriedade inglêsa e, portanto, a bandeira inglêsa ali hasteada não indica intento algum de mudar de soberania — diz a embaixada da Inglaterra e, uma declaração, acrescentando que não houve proposta nem sugestão alguma de mudança de soberania para a República Dominicana.

A declaração da embaixada foi feita devido à notícia publicada de que o conselheiro municipal de Havana, sr. Agustin Navarro, propunha-se a insistir com o govêrno de Cuba para esclarecer a questão da soberania da ilhota, pois alguém havia ali içado uma bandeira inglêsa dando a impressão de que o território era inglês. Navarro acrescentou que tinha notícias de que a República Dominicana procurava a cessão da ilhota, que tem 50 milhas de largura e é centro de pesca esportiva.

No Rio o Próximo Congresso Interamericano de Municípios

PANAMÁ, 24 (AFP) — O Rio de Janeiro foi escolhido como a sede do 7.º Congresso Interamericano de Municípios, por aclamação, em meio aos aplausos dos delegados, de pela sessão de encerramento.

O sr. Alberto Bittencourt Cotrim Neto, agradeceu a designação, em nome do prefeito da cidade do Rio, afirmando "estar imediatamente estreitados por ter assistido a êste "relevante ato de confraternização continental" afirmando que os delegados que visitarem o Rio em 1958 "encontrarão um povo que se esforça para construir uma civilização fundada no desenvolvimento das municipalidades", acrescentando que os delegados serão recebidos como irmãos.

O Prefeito do Panamá, sr. Pantaleon Henrique Bernal foi eleito presidente da Organização de Cooperação Interamericana, o Prefeito do Rio, presidente honorário vice-presidente e Elisa Ribeiro de Gouthier, administradora de San Juan de Pôrto Rico, membro principal do Executivo.

Investimentos Nipônicos em Minas Gerais

TOQUIO, 24 (AFP) — Em prosseguimento das negociações nipo-brasileiras em curso, relativas a implantação de uma indústria siderúrgica em Minas Gerais existe um terceiro plano visando a edificação de usinas que poderão produzir anualmente de 350 000 a 400 000 toneladas de aço, a construção de altos fornos, bem como de conversores, por um custo total de 37 bilhões de yens, com uma participação japonêsa de 15 bilhões.

O plano em vista projeta investimentos nipônicos da ordem de oito bilhões de yens, cifra inferior à que foi pedida pelo Brasil. O complemento poderia ser fornecido eventualmente por um empréstimo do Banco Internacional para Reconstrução e Desenvolvimento ou por Bancos Americanos. Além disso, o pessoal técnico e o material seriam fornecidos pelos japonêses.

Todavia, somente poderá ocorrer um acôrdo depois do regresso, em setembro, ao Rio de Janeiro, da delegação brasileira.

O Caso do Avião Americano Desaparecido na China

WASHINGTON, 24 (AFP) — O Departamento de Estado resolveu recorrer aos bons ofícios da Grã-Bretanha para obter do govêrno de Pekin informações sôbre o desaparecimento do avião americano, assinalado desde quarta-feira, quando de um vôo de reconhecimento ao longo das costas chinesas. O porta-voz do Departamento de Estado deu essa notícia hoje em sua entrevista diária à imprensa. Precisou que é por intermédio da embaixada da Grã-Bretanha nesta capital que os Estados Unidos vão tentar obter informações precisas sôbre o caso.

Foram realizadas buscas para que seja encontrado o aparelho, "que se presume tenha desaparecido em consequência de ataque realizado por um avião não identificado".

Vários jornalistas salientaram então que o Departamento de Estado falava de um avião "presumidamente desaparecido", atribuindo "aparentemente" o acidente ao ataque por um aparelho não identificado, ao passo que o Pentágono, em seu comunicado anunciava categòricamente que o avião tinha desaparecido em consequência de um ataque.

Eisenhower Rejeita o Isolacionismo

S. FRANCISCO, 24 (AFP) — O Partido Republicano e o partido do futuro" e "deve engajar-se internacionalmente para que tenha voz nos Conselhos Internacionais", declarou o Presidente Eisenhower em seu discurso pronunciado esta noite perante a Convenção Republicana.

Insistindo particularmente o Presidente no fato de que os Estados Unidos não mais podem isolar-se internacionalmente, tendo afirmado principalmente "Seria loucura pensarmos que podemos evitar uma crise de tais proporções e que prosperidade nos poderia ser assegurada".

Texto Oficial Soviético Entregue ao Vaticano

MOSCOU, 24 (AFP) — A Agência Tass anuncia que o apêlo do Soviet Supremo da URSS, em favor do desarmamento, lançado pelos deputados soviéticos a todos os parlamentos do mundo em 16 de julho último, foi entregue ao Vaticano e à Presidência do Conselho de Ministros da Itália. Êste apêlo foi também enviado aos Vice-Presidentes do Conselho, aos Presidentes dos Soviets Supremos em Roma, aos Presidentes dos Parlamentos e aos Secretários Gerais da URSS na Itália.

É certo que a entrega ao Vaticano de um texto oficial soviético corresponde ao Vaticano por um representante da URSS junto à Santa Sé, não mantendo relações diplomáticas.

Organização da Resistência Popular

CAIRO, 24 (AFP) — Todos os chefes regionais do Exército egípcio de "libertação nacional" se reuniram no Cairo, sob a presidência do comandante-chefe do Exército, comandante Kamal El-dine Hussein e anunciou o ta-dio. O fim da reunião foi "a organização da resistência popular em tôda a extensão do território egípcio".

Grave a Situação Para o "Foreign Office"

LONDRES, 24 (AFP) — "A situação continua grave e pode tornar-se mais grave ainda, apesar das afirmações do govêrno egípcio", declarou a porta-voz do Foreign Office a respeito da situação internacional após a nacionalização do Canal de Suez.

Novas Unidades Britânicas Para o Mediterrâneo

LONDRES, 24 (AFP) — O HMS "Cumberland" deixará Portsmouth dentro de algumas horas, com destino ao Mediterrâneo, transportando unidades de infantaria da Marinha. O navio recentemente utilizado para manobras, mas acaba de ser transformado em transporte de tropas. Também em Portsmouth, e navio blindado de desembarque "Sueia" transportará para o Mediterrâneo veículos militares, devendo partir ainda hoje.

Mobilização da Oficialidade de Reserva no Egito

CAIRO, 24 (AFP) — Os jornais publicam um comunicado do Grande Quartel General Egípcio, chamando à atividade todos os oficiais da reserva.

Declara o comunicado: "Todos os oficiais da reserva ao serviço do Govêrno, das administrações, das sociedades e das companhias, que ainda não receberam convocação individual, são solicitados a comparecer ao comando da Guarda Nacional, sábado, 25 do corrente, pela manhã".

Hammerskjold Anula Sua Viagem à América Latina

NAÇÕES UNIDAS, 24 (AFP) — Em entrevista à imprensa, Dag Hammerskjold, o secretário-geral das Nações Unidas, anunciou que resolveu anular seus projetos de viagem à América Latina, porque a situação atual, em particular no Oriente Médio, exigia sua presença na sede da ONU.

Dag Hammerskjold, como se sabe, visitaria ainda êste mês várias capitais dos países latino-americanos.

Foster Dulles Não Irá ao Cairo Agora

LONDRES, 24 (AFP) — Nos círculos americanos é unânime a satisfação pelos resultados da Conferência sôbre Suez. O fato do secretário Foster Dulles não ir ao Cairo não é interpretado nos mesmos círculos como uma

Desafio Israelense ao Egito

JERUSALEM, 24 (AFP) — Um navio mercante ostentando oficialmente pavilhão israelense procurará em breve transitar pelo Canal de Suez.

Trata-se ao que se informa de um teste destinado a averiguar a atitude real do Presidente Nasser, em relação a Israel, após a Conferência de Londres.

Até agora somente os navios fretados por Israel passavam pelo Canal de Suez.

Movimento Dos Navios Americanos

BARCELONA, 24 (AFP) — Foi adiada a visita que se anunciara a êste pôrto de varios navios da Sexta Frota Naval Americana do Mediterraneo. Não foram dadas as razões do adiamento, mas tudo leva a crer que se baseie na situação tensa no Oriente Medio. Os navios de guerra americanos deveriam ficar ao 1 de 25 do corrente a 7 de Setembro.

DIANA DORS DEPOIS DO BANHO — Mostrando-se ainda visivelmente aborrecida com o gesto do fotógrafo Steve Sawyer, empurrando-a para dentro de uma piscina, com vestido e tudo, a fim de colher um flagrante sensacional, Diana Dors, mal refeita do susto lamenta entre outras coisas, algumas escoriações generalizadas e a perda de seu vestido.

A "EOKA" Lança um "Ullimalum"

NICOCIA, 24 (AFP) — A "EOKA" rejeitou as condições de rendição oferecidas pelo govêrno de Chipre.

A recusa dos rebeldes cipriotas foi distribuida em boletins, às 18 horas, espalhados nas ruas desta capital e de Limassol. Os boletins são mimeografados e trasem a assinatura de DICHENIS, o pseudônimo e nome de guerra adotado pelo coronel Grivas, chefe da mencionada organização clandestina.

O texto da recusa é o seguinte: "Se a 27 de agôsto à meia-noite, a ordem de rendição dada pelo govêrno, não fôr retirada, e se as negociações não forem iniciadas nas bases propostas por Monsenhor Makarios, voltarei à minha liberdade de ação".

Mil Operários Despedidos da "Standard Motor"

LONDRES, 24 (AFP) — A "Standard Motor", de Coventry, anuncia a despedida, no fim do mês, de mil empregados que receberão, então, uma semana de salário, a título de indenização.

Precisa a "Standard Motor" que foi forçada a tomar essa medida em consequência da falta de veículos de automóveis nesta temporada, devido a medidas restritivas tomadas quanto a certos mercados estrangeiros e também, como resultado da retração do crédito na Grã-Bretanha.

BANCO NACIONAL DA CIDADE DE SÃO PAULO S. A.

MATRIZ: SÃO PAULO
Rua São Bento, 341

Telegramas: "DUCOR"

Agências Urbanas em São Paulo

CENTRAL
NORTE (Braz)
OESTE (Luz)
LAPA (Lapa)

Filiais

CURITIBA (Estado do Paraná)
RIO DE JANEIRO
SANTOS

Agência do Interior

BARRA MANSA (Estado do Rio)
BOTUCATU
CAMBARA (Parana)
CAMPINAS
CRUZEIRO
JABOTICABAL
JACAREI
JAU
LENÇOIS PAULISTA
LORENA
MOGI DAS CRUZES
PARAGUAÇU PAULISTA
PINHAL
PIRACICABA
PRES. PRUDENTE
SANTA CRUZ DO RIO PARDO
SANTO ANDRE
SERTÃOZINHO
TAUBATÉ

DEPARTAMENTO DO EXTERIOR

Informamos à nossa clientela e à praça em geral, que o nosso Departamento de Câmbio está aparelhado a efetuar aberturas de créditos sôbre os seguintes paises:

Alemanha, Áustria, Dinamarca, Finlândia, Espanha, Holanda, Itália, Japão, Noruega, Uruguai, Tcheco-Eslováquia, Argentina, Iugoslávia.

ISRAEL

CONSULTEM NOSSA FILIAL DO RIO DE JANEIRO

Rua do Carmo N.º 66

Caixa Postal 3352 — Telefones: 43-89-15

(Rêde Interna)

TODAS AS OPERAÇÕES BANCÁRIAS

Com superfície perfeitamente LISA

DURATEX

Extraordinária chapa de fibra de madeira prensada traz

VANTAGENS INÉDITAS

para BALCÕES — Jamais formas lesões e erosões que ponham em risco os tecidos delicados.

BRINQUEDOS — Que exijam superfície bem polida, sem imperfeições.

ARMÁRIOS EMBUTIDOS — Como revestimento, para maior proteção as roupas, inclusive contra a umidade.

PAINÉIS — Muito mais fáceis de pintar, sem nunca enferrujar.

DISPLAYS — Fáceis de serrar, colar ou pregar, sem nunca rachar.

MÓVEIS DE ESCRITÓRIO — De belo acabamento, livres de empenamento ou rachaduras.

DURATEX
Não tem veios, nós e imperfeições. Inatacável por insetos.
Tipos:
Normal, temperado, perfurado e color.

Economiza até 40% em mão-de-obra

Quem faz para durar, faz com DURATEX

Informações e amostras GRÁTIS com os Distribuidores e Revendedores.

Representantes e Distribuidores:

MERCANTIL RIO DE JANEIRO S. A.

Av. Rio Branco, 120-12.º andar, s. 1218 - Tel. 22-9192 e 52-5172 - Rio

Informações mais detalhadas, com os revendedores:

CENTRO
Casa José Santos (Couros) Ltda. R. Buenos Aires, 185 - Tel.: 23-5522
Fornec. de Compensados Supremo Av. Henrique Valadares, 148
I. Moscovici & Cia. Ltda. R. Riachuelo, 412 - Tel.: 32-2510
Madeiras Iguassú Ltda. — Praça 11 de Junho, 322 - Loja - Tel.: 43-6367
Mesbla S. A. (Seção de Acessórios) Rua do Passeio, 42/48 - Tel.: 22-7720
O. C. Bastos Av. Salvador de Sá, 12 - Tel.: 32-2010

BOTAFOGO
Fornec. Material Fortema S. A. Rua S. Clemente, 514-A - Tel.: 26-6037

J. Bittencourt & Cia. Ltda. R. do Passeio 173 - Tel.: 42-4485
Serraria J. Veloso Rua S. Clemente, 33 - Tel.: 26-0647

COPACABANA
Ferragens Copacabana Ltda. R. Barata Ribeiro 258 - Tel.: 57-7623

IPANEMA
Casa Paiva Louças e Ferragens Ltda. R. Visc. Pirajá, 262 - Tel.: 47-0833
João Pirenda R. Visc. Pirajá, 200 Tel.: 27-1551 e 47-2332

GÁVEA
Rocha & Galvão Rua Marquês de S. Vicente, 9-A

VILA ISABEL
"Fornemac" Forn. Mat. Const. Ltda. Av. 28 de Setembro, 334 - Tel.: 58-2266

LINS DE VASCONCELOS
Giordano & Irmãos — Rua Lins de Vasconcelos, 492 - Tel.: 29-4328

SÃO CRISTÓVÃO
J. Soares da Costa & Cia. Rua Escobar, 50 - Tel.: 48-0723

PILARES
Correia dos Santos & Teixeira Ltda. Av. João Ribeiro, 419/421 Tel. 29-3528

MEYER
Bonet & Lemos Ltda. R. Agostinho Cardoso 482 Tel. 49-4256

ENGENHO NOVO
M. Rodrigues Marques — Rua Sá & do Bom Retiro, 653 - Tel.: 29-4233

ENCANTADO
Irmãos Doctor Praça Sargento Eudóxio Passos, 34

CASCADURA
Casa Piel Av. Suburbana, 10017 - Tel.: 29-9387

BONSUCESSO
Lojas Modelo de Joaquinho Pr. das Nações, Qs. 08 Tel.: 30-2085
Luiz Mello Muniz Av. New York, 48 Tel.: 30-8742
M. José da Silva & Cia. Ltda. Av. dos Democratas, 735/739

PENHA
Rocha Mello Irmão Ltda. Av. N. S. da Penha, 552
Carlos Felipe Floral Rua Ibiapina, 331

OLARIA
Eliezer & Galvão & Hadyr Galvão Rua Leonidas, 2

JACAREPAGUÁ
Custódio Pedro Domingues & Cia. Av. Geremário Dantas, 1380 A-Tel.: 849
Martins de Almeida & Cia. Ltda. Av. Nelson Cardoso, 185 — Tel.: 841
Correia Leite & Cia. Estrada Jacarepaguá, 7840

NITERÓI
A. Ramalho R. Marechal Deodoro, 227
Mesbla S. A. R. Visconde do Rio Branco, 371

AGUARDEM! NOVO E SENSACIONAL CONCURSO Kibon 100.000 prêmios!

Flamengo e Vasco Querem Antecipar Seus Jogos de Campeonato de 9 de Setembro

FLAVIO AO DESPEDIR-SE:

"Serei em Portugal a Sentinela de Sempre do Futebol Brasileiro"

Não Levo Mágoa de Ninguém — Fiz o Que Pude Pelo Futebol de Minha Pátria — O Destino me Empurrou Para Longe — Mas no Coração Estarei Sempre Perto de Todos — Não Sabe se Ficará Mais de 1 Ano

O TECNICO Flavio Costa iniciou ontem sua viagem que o levará a vincular-se ao futebol português. O seu fabuloso contrato assinado com F. C. do Pôrto, se não chegou a causar surprêsa, foi pelo menos imprevisto pela soma oferecida, assim como pelo desfecho rapido do caso. Flavio concordou, arrumou as malas e está voando para a terra dos nossos avos. Perde, assim, o futebol brasileiro um dos seus bons colaboradores, pelo menos por algum tempo.

Não Levo Mágoa de Ninguém

Já no aeroporto, falando com a nossa reportagem, Flavio Costa falava fluentemente, como num desejo intimo de externar tôda uma saudade que irá sentir de sua terra. O técnico desportivo falou sôbre as suas vitórias de técnico, para concluir dizendo que não possui mágoa de ninguem. Em momento algum, porém, nas suas palavras ficou transparecer o rancor de quem quer que seja. E acentuou: Posso ter cometido erros, porém, nunca procurei atingir pessoas. Apenas limitei-me a defender-me como profissional.

E Flavio quem ainda continua expondo. A sua longa bagagem de glorias, de seus 12 anos de técnico e os títulos conquistados, entusiasmou-se muito quando a reportagem referiu-se a Flavio. A lembrança vai crescendo, como

vão surgindo e Flavio retorna até seus primeiros dias de técnico, sua primeira vez na seleção. A dissertação é interessante. Então vem à sua memoria a disciplinação que impôs ao jogador da seleção, o seu trabalho insano para vencer a intromissão de outros no trabalho de técnico e, finalmente a sua famosa obsessão para a "diagonal". O técnico parece abrir um livro e desfolhá-lo. Depois recorda fatos, para terminar concluindo: "Fiz o que pude pelo futebol brasileiro", e que me combatem sabem disso.

Sinceramente nunca pensei em deixar o Brasil. Muitos planos passaram pela minha cabeça, mas êste de sair de minha patria jamais! Mas o destino é assim mesmo. Caprichoso, inesperado. Hoje estou aqui, amanhã estarei em Portugal "olhando" e amando a minha patria em qualquer parte do Brasil por todos os lados que for.

Possuo no simpático país as melhores amizades e espero não decepcionar aquêles que tanto sacrifícios fizeram para minha ida.

E ainda Flavio quem diz: Estarei longe, no além-mar, mas o meu coração permanecerá sempre brasileiro, serei uma sentinela avançada do futebol do meu país e estarei pronto para lutar com quem precisar de mim. Sei que terei minha esplêndida missão contínua e apreciarei o progresso inegável que tem passado o futebol português, sem precedentes valorizando o futebol brasileiro, pois com certeza teremos uma escola mais perfeita.

A única coisa que posso garantir é que um ano ou terei de ficar no país amigo. Depois... Flávio é quem diz! O destino decidirá o resto. Poderei continuar ou voltar. Não sei. Tudo é incognita neste momento. O meu grande desejo é corresponder a tôda responsabilidade e confiança que me depositaram. A tarefa será ingrata, mas Deus há de me proteger, mais esta vez!

Flavio terminou as últimas palavras meio embargado, pois aqueles momentos que os deram ao embarque, não podia esconder tôda uma emoção que lhe ia n'alma, ao deixar o País.

O avião levantou vôo.

Paulinho será mais uma ausencia do Flamengo para o embate de amanhã. Em seu posto Saúch colocará Duca. Vai mais tudo bem.

Flávio embarcou sem ressentimentos ou mágoa, segundo suas proprias palavras. O famoso tecnico brasileiro ingressou no futebol português

O Flamengo Para Amanhã:

ÍNDIO GESSOU O PÉ E PAULINHO SENTIU

Estarão Ausentes da Equipe do Tricampeão — Duca Garantiu Sua Escalação — Sarcinelli Devera Estrear Nos Aspirantes — Prontos os Gaveanos Para Enfrentar o Bonsucesso

NÃO contará o Flamengo com os seus titulares Índio e Paulinho para o jogo de amanhã. O comandante que também esteve ausente de Bangu, gessou o pé, pois voltou a sentir dores no tornozelo atingido. Índio realizou testes durante a semana, mas o Departamento Medico concluiu pela imobilização do local atingido. Já o caso de Paulinho diz referência a uma distensão muscular que não cedeu de todo. O tratamento da semana, não conseguiu normalizar o musculo atingido e o craque foi colocado à margem para o prelio com o Bonsucesso.

Duca Garantiu o Pôsto

Por outro lado é certo que o meia Duca garantiu o pôsto na equipe titular. Nos dois exercicios portou-se com sabedoria, merecendo a confiança da direção tricolor. Assim a ausência de Paulinho foi preenchida sem maiores obstáculos pelo técnico Fleitas Solich. No mais a vanguarda ficou com os mesmos nomens no prelio com o Olaria.

Na prática de ontem observamos que Solich lançou seu Evaristo, ora Duca no tratamento de ponta de lança. Tanto um como outro estiveram inspirados neste treinino, o que prevê uma melhor produção deste setor para amanhã. Tanto assim que Evaristo e Dida marcaram gols.

Possivel Estreia de Sarcinelli

Nos adiantou o preparador Fleitas Solich ser possivel a estreia de Sarcinelli, no prelio de aspirantes. Tudo está na dependencia de sua situação ser regularizada, pois com a ausência de Duca e Dida, o conjunto rubronegro sofreu muito em seu poderio. Sarcinelli vem treinando bem, daí o desejo de colocá-lo no time secundário para ir se ambientando.

Movimentou-se Bem o Quadro

Nada menos de vinte e tantos jogadores treinaram ontem no campo da Gavea. Entre os concursos efetivos evidenciou-se bom entendimento e o ataque se mostrou muito ativo. A defesa continuou firme e o treino agradou a Fleitas Solich. Os efetivos treinaram 3x1, cabendo a Duca, Evaristo, Dida e Baba, pela ordem, a marcação dos gols. As duas equipes estiveram assim se exercitando assim:

TITULARES: Arci; Tomires e Pavão; Sarcinelli, Dequinha e Jordan; Joel, Duca, Evaristo, Dida e Zagalo.

ASPIRANTES: Garcez; Jaubert (Sergio) e J. David; Milton (Jadir), Luiz Roberto (Miltinho) e Alilton (Baba, Moacir, Henrique (Sarcinelli), Chico e Sidney (Gomes).

WALDEMAR EM FORMA — Não é verdade que o Leopardo Negro estivesse em "má forma física". O lutador sofreu uma contusão de pouca importância e pôde treinar normalmente.

WALDEMAR E CARLSON, NUMA REVANCHE DE SANGUE!

A notícia não poderia deixar de causar sensação: Carlson Gracie, depois de várias negativas, resolveu aceitar o desafio de Waldemar Santana.

Façamos, porém, um resumo dos desafios que os dois lutadores vem lançando, um ao outro, desde o vale-tudo que colocou um ponto final na carreira de Hélio Gracie. Ainda no ring, sujo do sangue do valente adversário, o "Leopardo" foi convidado para uma luta com Carlson. Achou-se na obrigação de aceitar, de conceder uma forra à família. Mais tarde, depois do empate, um novo confronto ficou concertado, obedecendo, ainda, ao desejo dos Gracies. Foi, justamente, o último vale-tudo. Agora, um balanço dos desafios: 2 para os Gracies, ambos realizados; 1 para o Waldemar, que foi negado. Ou melhor: agora, há dois dias, Carlson aceitou. Impõe, porém, uma condição: deseja 500 contos e não os 300 que Waldemar oferece, de mão-beijada.

A Grande Luta

Waldemar conversou com o repórter sôbre o assunto:

— Quando era dono do maior "cartaz" do Brasil, logo após minha vitória sôbre Hélio, sofri pequena campanha dos Gracies, que desejavam, de tôdas as maneiras que eu lutasse de graça. Alegavam, entre outras coisas, que eu só pensava em dinheiro; que êles não tratavam dêsse assunto, etc. Pois bem: agora, depois de uma derrota em que fui vítima de um nocaute técnico, êles exigem uma quantia absurda para que seja possível a "revanche".

O "Leopardo Negro" lembra que jamais outro lutador proporcionou tão grandes arrecadações (em lutas de boxe, "jiu-jitsu" ou vale-tudo?) que foi o homem que abriu caminho às outras academias menores, quebrando o tabu do maior lutador do Brasil, etc. De fato, não se pode fechar as portas ao homem que abriu passagem a custa de suor e sangue. Alegar que êle não reagiu, que apanhou do Carlson como uma criança, não procede. Em primeiro lugar, enfrentava o maior lutador do momento. Em segundo, lutou absolutamente inconsciente durante 10 minutos. Uma prova? Estar e possível acreditar que, em só passou quatro anos sob o teto da Academia Gracie, representando-a quando solicitado, passou quatro "rounds" sem desferir um sôco, um pontapé, uma cabeçada? Então, que diabo de representante seria êste?

Eis a palavra final do lutador baiano:

— Desejo uma nova luta em Salvador, justamente para provar que fui vítima de um golpe infame. Se estamos acôrdo estranha e aliando a contra-proposta dos Gracies. Aceito, inclusive, que êles coloquem a mão na consciência e concordem com a minha proposta inicial.

SportScope

De GERALDO ESCOBAR

O AMÉRICA MINEIRO NA EUROPA

Vimos o jôgo do América, mineiro, contra o Atlético. Apesar de derrotado (apenas 1x0), a "academia" está em condições técnicas para excursionar ao exterior. Bem armado, sob o contrôle de Airton Moreira e possuindo valores incontestáveis em sua equipe, não desperdiçará o futebol brasileiro na Europa. Jorge Ibrahim tomou tôdas as providências, mantendo conjunto uniforme e educando seus profissionais. Enquanto isso, Maurício Haddad, dirigente incansável no América, trata do preparo moral e psicológico do quadro, em combinação com o técnico e o presidente do clube.

NÃO HA' ONDA COM GENTIL

ATÉ mesmo no Bonsucesso, quando não está prejudicando ninguém, e trabalhando sossegado, Gentil Cardoso sofre ataques daqueles que não o deixam em paz. Andava dizendo que em Bonsucesso havia descontentamento a respeito das atividades do competente treinador. Mas ante, conversando com o presidente Alexandrino Ribeiro de Castro. Todos reconhecem que a cessão vários jogadores do time do ano passado, vem sendo obstáculo para a reorganização do conjunto. Gentil está prestigiado e trabalha honestamente, como sempre trabalhou em todos os clubes.

WILSON SANTOS, NOVO JAIME DE ALMEIDA

Vimos o jôgo America Mineiro x Atletico. Um "match" cerrido, acalorado e bastante movimentado, em que a "academia" foi surpreendentemente batida pelos tetra-campeões por 1x0. Uma derrota que já não estava em conta, em face da superioridade dos americanos na primeira fase e boa resistência no final da partida. E nêsse jôgo vimos a segunda edição de Jaime de Almeida. Trata-se de Wilson Santos, sem dúvida, o maior craque mineiro. Elegante, correto, disciplinado e técnico, o jovem médio do América é um legítimo craque. E' a maior fôrça da "academia" no momento.

O "HOMEM GEOGRAFIA" NO FLAMENGO

O já conhecido e famoso professor Carlito Medeiros, que deu verdadeira "aula" de conhecimentos de Geografia, ingressará no Flamengo. Na próxima semana será empossado no cargo de Diretor Bibliotecário dos rubronegros. Falando conosco, pois trabalha também nesta casa, o professor Medeiros, muito bem cognominado o "homem Geografia" disse que fará um trabalho especial. Será o único, nos clubes profissionais.

A GRANDE FESTA DE FLAVIO COSTA

Foi um sucesso absoluto, a grande festa que Flavio preparou, como despedida aos seus amigos de verdade. O famoso técnico que dirigira o time do Pôrto, promoveu uma reunião social, cujo êxito não tem precedente. Este colunista não pôde comparecer por se encontrar em Belo Horizonte. Milton Pinheiro esteve lá e nos contou sôbre o sucesso. Aliás, Florita Costa sempre soube organizar festas. E os verdadeiros amigos festejaram o grande passo de Flavio, embora sentidos com sua partida para Lisboa.

SOLICH NÃO APRESSOU A CONCENTRAÇÃO

Já na terça-feira, todos os jogadores do Flamengo ficaram concentrados. Decisão do técnico Fleitas Solich, preparando-se para a partida com o Bonsucesso, no próximo sábado. Disseram logo que a medida foi tomada como castigo pelo revés frente ao Olaria. Mas Fadel Fadel e o próprio Solich desfizeram a onda. A concentração foi antecipada para terça-feira, porque o jôgo será sábado. Quando o jôgo é domingo, a concentração começa na quarta-feira. A guerra contra o fator parte de todos os lados. Mas os rubronegros, disse Fadel, estão prevenidos.

O CANTO DO RIO VAI SUBINDO

Houve tempo houve um "desaparecimento" do Canto do Rio, "in loco" para o campeonato, em face das grandes equipes que têm. Depois, com o insucesso nas primeiras apresentações, o time de Caio Martins ficou por baixo. Adolfo Oliveira e Nelson Mauro, que não esmorecem nem desanimam, disseram-nos ontem: "E' melhor assim. Trabalha-se mais à vontade. Nosso time ficou com muito nome e isso aumentou a responsabilidade e o nervosismo. Porém, vamos devagar e chegaremos onde queriamos. O Canto do Rio, assim, irá subindo calmamente".

Maneca Está Pronto Para Estrear

Legalizada a Situação do Antigo Defensor do Vasco — Ubaldo, Forte Problema — Hilton, no Comando, Maneca na Meia — Nos Demais Postos Tudo em Ordem

Conforme ULTIMA HORA teve oportunidade de noticiar, o Departamento Médico do Bangu enfrentou dois sérios problemas na sua equipe, para a peleja de domingo próximo contra os tricolores suburbanos: pois Ubaldo e Decio I saíram da pugna contra os rubros contundidos.

Décio I já se recuperou e tem sua presença assegurada no jôgo de domingo, quando o Clube Proletario receberá a visita do Madureira. Mas quanto a Ubaldo o caso é mais sério. O atacante mineiro na prática realizada na quarta-feira não suportou treinar todo tempo, entrando no seu lugar o baiano Maneca.

Nos Demais Postos Tudo em Ordem

Logo mais os jogadores proletarios voltarão a cancha para o ajuste final. Nesta oportunidade então, é que será dada a palavra final sôbre em quem recairá a responsabilidade de chefiar a linha atacante banguense. Se Ubaldo não passar no teste a que será submetido hoje em Moça Bonita, entrará Maneca na meia direita e Hilton passará para o comando.

Nos demais postos não existe problemas para a direção tecnica do time alvirrubro. Todos estarão em ação par tentar a reabilitação do ultimo revés sofrido pela equipe comandada por Tim.

A's ultimas horas da tarde de ontem, deu entrada na FMF o contrato de Maneca com o Bangu e o respectivo pedido de transferência. O meia está assim, em condições de estrear.

Ultima Hora

S. Cristóvão 1 Canto do Rio 1

Abrindo a quinta rodada de Campeonato, jogaram ontem noite em Figueira de Melo, São Cristovão e Canto do Rio. A primeira fase terminou com 1x0 favoravel ao Canto do Rio, tento de Mitaca, aos 35 minutos. No periodo final, aos minutos, Veludo deixou o campo contundido com luxação no umero, sendo substituido por Zequinha.

Nilsinho igualou o marcador aos 36 minutos.

Victor foi expulso aos 42 minutos da segunda fase.

Na arbitragem funcionou Eunapio de Queiroz e a renda foi de Cr$ 35.661,00.

No Campeonato Carioca de Basquetebol:

Grajaú, Sério Perigo à Invencibilidade do Flamengo!

America e Vila Completam a Atraente Rodada de Hoje no Maracanã — Autoridades Escaladas

Com sensacional rodada teve prosseguimento o Campeonato Carioca de Basquetebol.

Na preliminar defrontar-se-ão America e Atletico de Vila Isabel. Partida equilibrada e de difícil prognostico. O primeiro provavelmente estará afastado das três primeiras colocações na final do certame.

Flamengo e Grajaú fazem o jôgo principal da noite. O Flamengo, que foi muito mal contra o Tijuca, precisa melhorar para ganhar logo mais, porque o Grajaú possui campo fora e que atravessa muito boa fase. Ainda no seu último compromisso, a representação alvinegra deu muito trabalho aos Sirius e Tijuca, que só venceu na prorrogação.

Para esta atraente rodada, cujo início está previsto para as 20 horas, estão escaladas os seguintes apitadores:

AMERICA X VILA ISABEL — José Ribeiro e Celio Pedro Guedes.

FLAMENGO X GRAJAU — João Carlos Cantanhede e Euclides Barbosa.

Penultima Hora

TIRAGEM: 50 mil exemplares na ULTIMA HORA

N.º 295 — ★ Um Jornal Feito na Vespera ★ — 23-8-56

MANCHETE

No Rio de Janeiro Tudo Some: Pão, Açúcar, Táxi, Onibus. Agora Até a Capital Vai Ser Retirada.

As 3 Desculpas (Clássicas) do Marido Que Chega Tarde em Casa:

1. — "Estava cheio de serviço no escritório; mas também já botei tudo em dia. Você não queira saber que alivio!..."
2. — "A condução estava um inferno; foi o diabo pra encontrar um táxi que quisesse me trazer até aqui. Tive que pagar 200 cruzeiros".
3. — "Encontrei um amigo que não via há vários anos; imagina que resolveu me contar todo o seu drama, coitado. Desquitou-se há um mes!..."

As 3 Desculpas (Idem) da Mulher Que Chega Idem Também:

1. "Foi fazer compras, mas não houve jeito de encontrar o que eu queria; acabei comprando mesmo essa porcaria".
2. "Cheguei ao dentista fora da hora e tive de esperar até o último cliente. Ele mandou um abraço para você".
3. "Fui visitar aquela minha amiga e ela não me deixou sair sem jantar primeiro. Telefonei pra cá milhões de vêzes, mas êsse telefone devia estar fora do gancho; você estava falando com alguém?..."

ACABOU O "LOCK-OUT" DO LEITE

Aparentemente, esta fotografia foi trocada

PENSAMENTO DE PLANTÃO

Um dia é da caça e outro do caçador. Quando chega o dia da caça, não chega mais o do caçador.

AVISO PRÉVIO

Sendo cm que todos os funcionários estão ... e em que se acham e que todos os diretores de ... vão bem informados com ...

UM JORNAL PARA LER ...

Em Artigo do Editor Francês

Roda CIDADE

(DE ROMA, PELO "BANDEIRANTE" DA PANAIR)

O DEPUTADO E OS ESCRITÓRIOS COMERCIAIS

E'U passeio por varias partes da Europa (França, Suissa, Alemanha e Italia), depois de tomar parte, numa delegação da Camara dos Deputados, em Roma, na Conferencia Interparlamentar.

Aproveitei que se podia fazer uma excursão no pessoal mas que essa vez... (Os escritórios comerciais — não que não era justo que tambem que trabalham que produzem em outros países, e por que quando... fixação e cons... mens e das coisas da nossa amiga pode... segunda, quando o conhecimento do... dos.

Farinha desorganiza...

...tinha um certo conhecimento. E que agora, nesta sua viagem, ia dedicar especial atenção às atividades dos escritórios comerciais do Brasil em Londres, Paris e Roma.

Cheguei a Londres, Paris e Roma, ...sitei os escritórios comerciais do Brasil, ...soltam muito pela o Brasil, se bem orientados. E que acha um erro essa ... transferência de ... que quando está completa... quente progresso no país... solidez. O Brasil, salientou, ...quando o assunto para criar ... movimentar esses escritórios, ... de que tanto precisam. ... vendem o máximo em mínimo ... Londres, Paris e Roma sabem ... e fazer com que clientes ... vendam

Ronda Social

INTERINO

Vejam se não tenho razão no que chamo atenção abaixo: na integra, o senhor e senhora George Barrow e a senhora Hilda Gallies Salles. (Vide texto)

A CAMISA DO DIPLOMATA ERA DE "POIS"

DE MENOR EXUBERÂNCIA, PORÉM ENCANTADORAS...

O embaixador e senhora Antonio Camillo de Oliveira receberam para um jantar, pequeno e extremamenet diplomatico.

No apartamento muito europeu dos Camillo de Oliveira teve lugar um encontro de varios do Itamarati, e as conversas e "souvenirs" iam em busca de pessoas longinquas, hoje ocupando os mais variados postos no exterior.

Assim, entre os objetos de coleção, livros de bela encadernação, flores, luar (aim, havia luar la fora) e mar ao chão (av. Atlântica), pessoas ilustres reuniram-se — lá disse —, para um jantar.

Os convidados eram os seguintes: embaixador e senhora Rubens de Mello — ela usava um "tourreau" bege com rendas pretas: ao pescoço, a condecoração da rainha Isabel: o ministro e a senhora William Trimble: o ministro e a senhora Edmundo Barbosa da Silva — ela com a suavidade de sempre: o senhor e senhora José Augusto de Macedo Soares: o embaixador e senhora Jimmy Sloan Chermont — ela numa noite muito feita, usava, com muita propriedade, um vestido de organza cinza pálido.

Os grandes ocuparam a mesa principal na qual viase, maravilhosa, peça de "maissen" ao centro, trata-se de uma soupeira.

Ao canto porem, o secretario Raul Smandek, a senhorita Kitty Lou Sloan, e o casal de filhos dos amfitriões, ocuparam a mesinha para os mais jovens.

A nota diferente da noite foi dada pelo simpatico senhor Smandek que usava uma camisa branca com "pois" pretos.

E assim foi, em poucas palavras a reunião, ou melhor o jantar junto ao embaixador e senhora Antoni Camillo da Oliveira.

DIA 010 de setembro, o casamento da senhorita Thaís Salles Gonçalves com o senhor Luis Fernando Victor Rodrigues.

HOJE, o aniversario do senhor Eurico Aguiar Salles, presidente da SUMOC e um dos mixilhares mais eficientes do Govêrno Kubitschek.

O senhor Eurico Salles recebera muitos cumprimentos no dia de hoje mas os pelos seus grandes dotes de coração, mas por ser muito querido entre os seus inumeros amigos.

LOGO mais, o senhor e senhora Roberto Singery recebem para um elegante dîner.

OS embaixadores de Portugal, senhor e senhora Antonio Faria recebem na data de hoje, jantar.

LOGO mais no cinema Astoria o "avant-premiere" de "Sangue de Zaraores", estrelado pela nossa conhecida Susan Hayward e o seu favorito John Wayne, segundo ela mesma.

Trata-se de uma sessão em benefício da 3.ª Clinica Pediatrica do Hospital São Zacharias (Santa Casa da Misericordia).

O senhor e senhora Christoph Kallay convidaram um grupo de amigos: a "goulach" estava uma delicia!

OS Marqueses de Segur recebeam para um jantar de gala, ontem.

O senhor e senhora Ben Wallis convidaram o senhor e senhora Alvaro Soares Sampaio de volta de longa viagem, para jantar, e a conversa foi das mais extraordinarias como podem imaginar.

O senhor e senhora Francisco Sá Leyva ofereceram um jantar na noite de quarta-feira ao chefe do Escritorio Comercial de Nova York, senhor Francisco Mendes.

O senhor e senhora Armando Bernhardt partem amanhã pela K.L.M. via Lisboa. Ela, em giro de automovel através da Espanha e tomarão o rumo da Côte d'Azur. No itinerario estão tambem a Alemanha, a França (Paris), Inglaterra. A volta será pelos Estados Unidos. Boa viagem aos Bernhardt.

O Presidente da Camara dos Deputados e a senhora Ulisses Guimarães recebem para um grande jantar na semana que vem.

O Ministro dos Estados Unidos e a senhora William Trimble deixam finalmente o nosso país, amanhã. Os Trimble vão para a Alemanha: Bonn. E' escusado dizer que o senhor Trimble em visita e cinco anos de "carriere" já ocupou dois postos, além do Casa Branca.

AS tardes da Europa continuam influindo de d'Arcena na Alemanha.

REGRESSA ao Rio dia 010 de outubro, a bordo do "Julio Cesar", o diplomata Paschoal Carlos Magno.

O senhor e senhora Waldemir Alves de Souza preparam-se para [illegible]

AOS JOVENS E BELAS SENHORAS

HA' tempos, venho notando de certas senhoras jovens — um pouco mais que mocinhas —, que têm dado prova de grande elegancia e, sobretudo, invejavel bom gôsto.

Elas não são das mais altas — antes, são "mignon" — mas dão um exemplo de feminilidade, são extremamente cuidadas, e apesar da idade, (isso também conta) sabem tão bem dos problemas do sexo, dos filhotes, etc.

Agora deu-se "a coisa" de pensar nessas jovens daminhas — que não possuindo a exuqerancia "das mais altas" consequem prender os olhos da gente olhá-las, olhá-las tôda a vida.

Vou dar um exemplo dessas figurinhas encantadoras: senhora Lúcia Barrene, senhora Glória Paranaguá, senhora Thereza Lima Netto, senhora Gilda Rohichez Moller, senhora Marilena Uchoa, senhora Gilda Gallies Salles — e algumas outras as quais citarei depois. Não estão de acôrdo comigo?

(As que passaram da idade que tracino, que me perdoem: elas me parecem menos).

CARLOS RENATO FAZ ANOS HOJE

Quem vai ficar mais espantado com esta noticia, que inserimos, aqui, à sua revelia, é Carlos Renato, o criador de "Luzes da Cidade", que aniversaria hoje. Geralmente, as invariaveis noticias de aniversário atribuem às pessoas, entre outras virtudes rutilantes, uma modestia inexcedivel. No caso de Carlos Renato, porem, a modestia existe e êle seria absolutamente contra o registro que estamos fazendo. Um dos seus tracos mais caracteristicos e o pudor do talento que lhe dá, dentro do nosso jornalismo moderno, tão forte e crespo destaque. E, no entanto, êsse homem que gostaria de se apagar, de viver na sombra, de não ser notado, esta sempre, por fôrca de suas qualidades naturais, num violento primeiro plano. Esta coluna, que conquistou a cidade, dá bem uma medida do seu agudo instinto jornalistico e de sua capacidade criadora. Êle redescobriu, revalorizou e trouxe para o jornal uma parte da cidade que se desconhecia ou se conhecia mal. Possue, como ninguem, a capacidade de extrair do fato, das pessoas e dos lugares o intimo e inconfundivel substancia lirica. Dia após dia, aos seus leitores, uma imagem exata e inesquecivel de seres e acontecimentos que só agora, por sua causa, têm existência jornalistica. Não é bem um cronista social: — é, sobretudo, o poeta admiravel do fato social.

O senhor e senhora Victor Lage vão a São Paulo por uns dias.

NA inauguração do "bistrô" "Fiesta" muita gente compareceu. Ainda não vi e não posso dar minha opinião. De uma coisa todos podemos estar certos: a comida deve ser muito boa. Ah! Isso é!

O senhor Luiz Carlos Lassance oferece um coquetel logo mais, no Rio da Magdalena, em honra do Ministro Paul Van Zeeland.

DIZEM que o cronista José Mauro vai voltar a escrever inteiramente. Parece que o exilio vai mudar.

UM almoço elegantissimo teve lugar anteontem. A dona dêsse almoço era a senhora Maria Luiza Mello Sertório, que tinha como convidadas as seguintes amigas: Embaixatriz de Portugal, senhora Herminia Faria, senhora Lia Mayrink Veiga, senhora Cecilia Singery, senhora Hagna Waller, senhora Marilu Montenegro Moreira, senhora Nana Winans, senhora Elisa Moreira Salles, senhora Vera Antunes Ribeiro, senhora Maria Helena Nobre, senhora Lourdes Herbozo, senhora Lea Affonseca Duvivier, senhora Constança Sundt, senhora Candinha Silveira, senhora Sarita Bocayuva, senhora Eva Monteiro de Carvalho e a senhora Gilda Novis.

A metade das senhoras usavam chapeu e foi um acontecimento de grande beleza: a "hostess" foi perfeitissima — quem poderia duvidar.

O senhor e senhora Luiz Morgan Snell ofereceram um jantar "black tie" para as despedidas do Conde Monteiro de Barros para a França.

TOMEM nota: dia quatro de setembro o primeiro aniversario de Patricia, filha do senhor e senhora Franzio Salles.

AMANHÃ [illegible] anos.

DIA 9 próximo, a senhora Gilda Santoro convida as "parisiennes" da festa que fez anteontem, quando da reabertura da "boite" "Night and Day".

OS padrinhos da senhorita Maria Cristina, seis dias de idade, serão a senhorita Daisy Achar e o senhor André Jordan.

A senhora Josephina Jordan já esta em seu apartamento da Avenida Atlantica.

ESTA se palpitando que o senhor Netinho Cunha Bueno vai se casar.

A senhora Vera Pretyman esta em Campos às vésperas de embarcar para a Europa.

E por hoje é só. Quem foi que falou em amor? Ah!...

"INTERNATIONAL SET"

Coluna de Walter Winchell

LEE MORTIMER — de Nova Iorque — (Via Aerea) — Agôsto — Durante as ferias de Walter Winchell, escreve esta seção Lee Mortimer, autor do "Best Seller" "Around The World Confidential".

Confidencial

HA' muita gente se divertindo com as fotografias de publicidade da "starlet" Joanne Woodward. A sua biografia oficial no estudio dá a sua medida como 32 polegadas, ocês sabem onde — ao passo que as fotografias mostram-na com pelo menos mais [illegible] de borracha...

LESLIE Nelson não consegue livrar-se da peça "Cat on a Lot Tin Roof". Desistiu de fazer o principal papel nela para aceitar um contrato da Metro, que agora vai fazer a versão cinematográfica da mesma e o escolheu para o papel principal...

AUDIE Murphy, um dos "cowboys" mais destemidos do cinema (além de ser o soldado americano mais condecorado da última guerra), foi agora alvo de uma estranha homenagem a um tão "tough guy": teve uma nova rosa batizada com o seu nome...

TORI Nelson passou de loura para morena e do agente de publicidade Bob Peterson para o "disc jockey" Bill Bradley...

MERLE Oberon, uma das últimas autênticas vampiros, (nesta época de louras e morenas banalidades) mantém em grande estilo essa sua reputação. A vitima mais recente, ao que se informa de Londres: Tyrone Power...

CONSELHOS A BELAS TURISTAS EM NOVA YORK — 1) Pequenas um tanto amplas em certas regiões devem evitar saias justas para dançar... 2) As que gostam de cruzar as pernas nas mesas de pista devem primeiro ter certeza de que suas pernas valem a pena ser exibidas... 3) Não carregue sua bôlsa enquanto estiver dançando. Indica que está habituada a companhias com quem não é seguro deixá-las sôbre a mesa. (Mas não me culpem se forem roubadas)... 4) Não seja um dama de branco. Sapatos vestidos e acessórios brancos ficam bem numa enfermeira, mas Dr. Kildare não trabalha em boites...

Black-tie

JOÃO DA EGA

TRINTA ANOS DE DIPLOMACIA

O Embaixador de Sua Majestade Britânica e Lady Thompson deixarão o Brasil a 11 de setembro próximo a caminho de seu torrão natal. Despedem-se do pôsto e da carreira. Sir Geoffrey Thompson que iniciou sua carreira no Brasil como Secretário de Embaixada, encerra-a igualmente em nosso país. E agora, como justo prêmio de suas atividades, aposenta-se: deixando por onde passou tôda uma série de amigos e deles levando recordações e saudades.

Por êsse motivo a sra. Júlia de Moraes Cerne e o sr. Angelo Mario Cerne ofereceram-lhes jantar entre amigos, entre os quais anotamos, naquela noite de quarta-feira, além dos convidados de honra: sr. e sra. Ricardo Xavier da Silveira, sr. e sra. José de Sá Freire Alvim, sr. e sra. Olivar Araujo, sr. e sra. Rodrigo de Medicis, sr. e sra. George Fox, sr. e sra. dr. Luiz Guimarães, sr. Michael Robbe (novo Secretário Britânico), sr. e sra. Adolfo Meier, sr. e sra. João Dutra, sr. Gastão Maciel, sra. Celeste Miranda, srta. Guinara Cerne (filha e neta dos anfitriões) e ca es da Ega.

Da mesma maneira que não se fala em terremoto em presença de chileno, ninguem falou no Canal de Suez aquela noite.

Onde há gente, há sempre assunto. Onde há assunto, sempre há o que contar e o que ouvir. Por êsse motivo, como que anunciando os itens da agenda do jantar, poderíamos noticiar sôbre o que segue.

O Jantar de Despedida

Degustando saborosos e requintados "menu", os sete e seis convivas trataram dos assuntos do dia. Soubemos que o sr. Angelo Mário Cerne viajara para a Europa onde passara férias de um mês. E que, de lá voltando, começara a organizar os festejos para as bodas de prata de sua turma de Direito que é a de Sá Freire Alvim, de San Tiago Dantas, Augusto Pereira, Horacio Carvalho Júnior, Murilo Penna, Antônio Gabriel de Paula Fonseca, Frank Moscoso, Lucio Marques de Souza, Mercio Ossini, Paulo Afonso Cera Silva, Darci Esquete Vaz Theodoro Arthou, Salvador Pinto Filho, Ato colquista e outros outros.

O novo Secretário da Embaixada Britânica sr. Michael Robbe, com dez meses apenas de Brasil já fala corretamente o português, e confessa pensar que não, se vir obrigado a muito mais por suas companheiras de mesa, as sras. Sá Freire Alvim e Ega. E declarou que tinha encantado com Ouro Preto e com a arquitetura moderna brasileira.

Aulas de Português

Por falar em aulas de português que o sr. Robbe declarou estar tomando, a Embaixatriz Lady Thompson contou que lhe sera a mesma quando aqui chegou ha cerca de cinco anos. Lembrou porém que a professora que escolhera era uma pessoa de língua, e a era de tal forma intolerante que muita candidatos parou em falar em português. Resolveu, então, abandonar as aulas. E, ao cabo de dois meses, começou a se fazer entender na cabo de duas semanas.

Falando em aulas, Gastão Maciel que as pôde dar sôbre a complexa catedra de como ser o melhor e mais "recusi" corretor de imóveis, narrou diversos episódios pitorescos, mas que, envolvendo nomes e valorizações (talvez excessivas), não fique bem publicá-las.

O dr. Luiz Guimarães foi o primeiro a sair: uma cliente sua estava na iminência de ser mãe. E como soubesse que o pai da criança já havia fumado varios maços de cigarros, foi correndo, trocar o "smocking" pelo uniforme branco, com direito a cerimonial todo aquele aparato cientifico que, geralmente, termina com um cheirinho gostoso de recem-nascido e aquele cheirinho típico de atinzema.

Balzac Aparece

O assunto que realmente domina a cidade é, sem duvida, o programa de Helena Rubinstein que, a estas horas já deve ter triplicado suas vendas. Falou-se na moça do Novo Testamento, no moço que esqueceu Mégara, no dr. Paulo do Rio Antigo Berger e, principalmente no jovem Paulo Frederico Borges que entrou firme em vida e obra de Balzac. O sr. Rodrigo de Medici, que também é um mantaco de Balzac prognosticou que o rapaz irá longe.

O sr. João Dutra falou do impressionante poder hipnótico do sr. Fernando Pena. E, a saida como houvesse uma brisa mais fresca, houve quem garantisse que ainda teriamos uma onda de frio, ao que o sr. Olivar Araujo não escondeu uma certa satisfação. Alguem perguntou se o Casa Sloper ainda tinha agasalhos para vender. A sra. Sibile Sloper Araujo contestou e comentou:

— Você já viu em casa de cearense solrar alguma coisa? Olivar não tem mais nenhum suéter na loja!

E assim com a lua lá alta, trazendo ainda os paladares o "arrière-gout" do velho Cognac, deixamos a casa dos Cerne, pensando na partida de Sir e Lady Thompson, na crença que o sr. Luis Guimarães deve ter ajudado a nascer a nos nossos proximos vinte e cinco anos de formatura.

ÊSTE TRABALHO SERÁ SEU POR UM DIA...

...e então você saberá porque sua espôsa tem razão em desejar uma

BENDIX

BENDIX

Economat

TRANSFORMA O DIA DE LAVAR EM DIA DE DESCANSO!

Pelo processo manual, quer no tanque, quer na tábua, a lavagem de roupa é sempre **cansativa.** *Os tecidos em pouco tempo* **se desgastam.** *Ficam encardidos. As peças demoram* **muito** *mais para secar. Enfim, um verdadeiro* **drama** *para a dona de casa!*

Ao passo que com uma BENDIX **sua espôsa,** *você, os garotos, todos ganharão. Veja:*

- *lava, em alguns minutos, 4 quilos de roupa ao custo de 30 centavos*
- *a roupa tem mais durabilidade, pois não é esfregada nem batida*
- *não quebra botões, dispensa o uso de detergentes e economiza o ordenado que se pagaria a uma empregada.*

apenas 1.500, mensais

No Dept.o de Artigos Domésticos — no 1.o andar

CASSIO MUNIZ

Diàriamente aberto até às 20 horas — Rua Senador Dantas, 74

Cinema

Cotação do Dia

"OS AMANTES DO TEJO"

("Les Amants Du Tage", França Filmes)

Daniel Gelin é um jovem estudante de direito que volta da guerra e surpreende a mulher em flagrante com outro. Não hesita um só momento: mata-a. Seu advogado faz uma defesa brilhante, absolve-o — e êle parte para Lisboa, onde, como chofer de taxi, procura esquecer o passado. Mas outra mulher atravessa o seu caminho: Françoise Arnoul, cuja personalidade misteriosa vai-se esclarecendo aos poucos, com a chegada de um Inspetor da Scotland Yard, que desconfia estar ela implicada na morte "acidental" do marido. E é neste ambiente que Gelin e Arnoul vivem um intenso romance de amor, ciúmes e desconfianças, cercados pela paisagem pitoresca e bela de Lisboa, com alguns momentos de música entregues à excelente Amália Rodrigues.

E' pena que o diretor Henri Verneuil não tenha podido dar uma unidade de qualidade ao filme, porque a história e a cenarização davam margem para isso; mas algumas sequências justificam a ida ao cinema. A cena inicial, em que o marido traído surprende a mulher adúltera, através de um espelho, desfechando-lhe uma carga mortal com a própria metralhadora que o acostumara a matar na guerra, é admirável — construída com precisão e fôrça dramática, marcando o personagem para o resto do filme — o que infelizmente não acontece, devido ao desequilíbrio da direção. O drama interior de Gelin nem sempre é exposto em sua fisionomia. A cena na praia deserta, quando os dois amantes têm o seu primeiro contato de amor — foi feita com sensibilidade e ternura e a fotografia, de boa qualidade, com o emprêgo apropriado dos "closes", muito contribuiu para dar a atmosfera desejada de sensualismo. A aparição do agente da Scotland Yard recebe um tratamento sinistro: a câmara acompanha o personagem misterioso de costas, atravessando todo o extenso "hall" do hotel, até o balcão de recepção, para então fixar o primeiro "close-up" de Trevor Howard — que marca de forma incisiva a sua personalidade estranha até o fim do filme. Isso quer dizer que o diretor tem recursos, mas não soube aproveitá-los em tôdas as situações — deixando que a fita se desequilibre, quando poderia ter tirado melhor partido, não só dos atores, como da própria história. Contudo, "Os Amantes do Tejo" resulta num melodrama bem cuidado, que será visto com agrado — e não desmerece a apreciação que temos pelo cinema francês, embora esteja muito aquém de algumas obras-primas que de lá tem surgido.

Cotação: BOM.

INTERINO

Hollywood se diverte

Assistindo ao "show" do Ciro's, em Hollywood, Lucille Ball e seu marido e parceiro profissional, Desi Arnaz. Casados há 15 anos e agora com dois filhos, êsse casal pode ser contado entre os primeiros da TV. Lucille estava no auge de sua carreira cinematográfica quando se passou inteiramente para a televisão. Desi, há muitos anos popular pelas suas canções, é agora um dos produtores mais importantes da TV, bem como comediante em seu próprio programa

A RKO TAMBEM FAZ MÚSICA

UM ALBUM COM A PARTITURA DE "ARENAS SANGRENTAS" — A primeira partitura para uma produção de Hollywood jamais gravada por uma orquestra européia, e a ser lançada em cêra de alta fidelidade fará parte de um album da Decca, extraído da trilha sonora por Victor Young para a produção da King Bros.-RKO, "Arenas Sangrentas". Young conduziu a Orquestra Sinfônica de Munique, na Alemanha, sob contrato especial. A capa do album bem colorida, mostra Michel Rey, que personifica o principal papel nesta produção Cinemascope-Technicolor que Irving Rapper dirigiu.

• • •

QUATRO CANÇÕES — Quatro números musicais foram criados especialmente por M. K. Jerome (música) e Ted Koehler (versos) para "Sangue Selvagem", a produção de David Butler, para a RKO. Canções intituladas "Glory", "Kentucky", "Gettin Nowhere Road" e uma quarta ainda não intitulada, serão introduzidas nesta saga do turfe que marca a volta de Margaret O'Brien contracenando com Ryron Palmer. Frank Perkins é o arranjador musical para a produção.

• • •

"BUNDLE OF JOY" — Mack Gordon e Josef Marow foram contratados para escrever as canções para a produção da RKO, "Bundle of Joy", a primeira em que aparece junto o jovem casal Eddie Fisher-Debbie Reynolds, que Edmund Grainger está produzindo. Os compositores acabaram de trabalhar para a Fox em "Wabash Avenue", "The Girl next Door" e "When my baby smiles at me".

RUTH ROMAN caracteriza uma beleza profissional de Denver de 1881 na produção de Edmund Grainger "Pelo Sangue de Nossos Irmãos" (Great Day in the Morning) baseada numa popular novela de Robert Hardy Andrews. Robert Stack e Virginia Mayo dividem as honras estelares neste drama que relata uma página pouco conhecida dos alborres da Guerra Civil dos Estados Unidos, no Estado de Colorado. Realizada em Supercinefoc e Technicolor, o filme foi dirigido por Jacques Tourneur e é distribuido pela RKO Radio

SERA' FILMADA A "DIVINA COMEDIA"

Dino de Laurentiis, que acaba de realizar na tela "A Guerra e a Paz", o épico romance de Tolstoi, anunciou em Nova York, a sua intenção de filmar a "Divina Comedia" de Dante. Essa nova realização que, segundo Laurentiis, poderia ser a mais audaciosa empreendida pela indústria cinematográfica, figuraria no quadro de um vasto programa destinado a levar à tela as principais obras-primas literárias. O primeiro impulso da manivela está previsto apenas para 1958, pois o preparo preliminar da produção deverá exigir dois anos, aproximadamente. O filme estaria pronto para distribuição em 1960. (AFP).

CORREIO DA ITÁLIA

NOVO FILME SÔBRE PUGNOQUIO — Uma película de curta metragem, intitulada "Pugnochio story di un burattino", será realizada pela Companhia Nacional Italiana para o momento a Pinocchio. Argumento e cenarização de Luca Piona. A direção foi confiada a Guglielmo Amerigo. (UIP).

PROGRAMA DO PRESIDENTE GRONCHI — Nos cortes de uma televisão nacional italiana, o presidente Giovanni Gronchi, que tem como hobby a pesca, pescará com o mesmo tipo de Alexandre Magnasco Vergani, os interessados podem escolher os peixes através da fotografia. (UIP).

"A PORTA ABERTA" MUDA DE TITULO PARA "A ULTIMA NOITE DE AMOR" — O filme "A porta aberta", em Cinemascope e Ferraniacolor que se encontra em fim de filmagem em Madrid e constitui uma coprodução italo-espanhola, está sendo dirigido por Cesar Ardavin, e tem como principais intérpretes Sophia Loren, Jorge Mistral e Vittorio Gassman. Com o mesmo título de Alexandre Magnasco Vergani, os interessados podem escolher os peixes através da fotografia. (UIP).

"PALIDOLIA NOS CAVALOS" VENCERÁ E EM VISTA-VISION — Partirá de Nápoles em demanda das Antilhas uma equipe cinematográfica que, chefiada pelo diretor Duilio Ragona, que trabalhará nessa região o filme "Rubleta nos Caraíbas" ("Farra nos Caraíbas"), gostes e em Vistavision 35 mm, comédia a ser rodada no mesmo local. Com o mesmo título de Alexandre Magnasco Vergani, os interessados podem escolher os peixes através da fotografia. (UIP).

REPORTAGEM de BÔLSO - Stanislaw Ponte Preta

O REGIME DA VALIPETA VAI ENTRAR PELO CANO

O caso da "valipeta" começou quando um empresário pouco escrupuloso disse que se chama honestidade entre concorrentes, deu um golpe meio maróto na praça, no afã de salvar a sua morfhumda Cia. de Revistas.

Inspirado nas "felipetas" do Major Felipe, o citado empresário mandou imprimir uma porção de talõesinhos com os seguintes dizeres: "Vale um desconto de cinquenta por cento no preço da entrada para assistir à revista tal". Depois, quando a tipografia entregou-lhe os talõesinhos, o empresário saiu como um doido a distribuir papelzinho por aí (parecia o Coriolano de Goie distribuindo licença de importação nos tempos da Cezira).

O resultado foi compensador. A platéia, para a qual êle tinha que exibir o espetáculo de qualquer maneira, e que vivia vazia encheu de gente, dessa gente que adora descontos e tomaria até um litro de purgante, caso houvesse liquidação em farmácia.

Mais vale um espetáculo a preço de mafuá do que um teatro vazio — pensou o "pseudo" espertalhão. E tacou mais "valipetas" na praça, fazendo uma concorrência desleal aos outros e fingindo que estava dando descontos aos bocós.

Aconteceu então o que forçosamente tinha que acontecer: o público viciou-se em "valipeta", a ponto de ficar aguardando a hora da distribuição. Estreava uma Cia. de teatro qualquer, Piscava todo mundo na moita, esperando. O empresário ia perdendo dinheiro até que — quase falido — mandava distribuir talõesinhos por aí e o teatro lotava a preços "decididamente iguais aos sob medida".

O já malhembe teatro musicado ficou, com essa jogada infeliz da qual, ultimamente, três cias. vinham se servindo: a de Colé, no Follies, a de Silva Filho, no João Caetano, e a de Zezinho, no Carlos Gomes. E pensar que a situação foi criada por um dos maiores interessados em salvaguardar o resto de prestígio que o teatro musicado pudesse ter!

Felizmente que surgiu Valter Dávila, disposto a botar um paradeiro na coisa. Seu primeiro cartaz para o Follies, um bom original de Meira Guimarães, não teve o reconhecimento que merece. E que o mocada está esperando a "valipeta". Há de esperar em vão — garantimo-lo Valter. Vou mudar o espetáculo sem dar sôpa pros fominhas. A êles cerro que comigo não tem salvador de indício e o resto vai moralizar-se.

Dicionário Enciclopédico da Noite

LETRA "G" — (Continuação)

GIMMICKS — Expressão roubada aos alienígenas para denominar a debilidade mental de alguns aborígenas. "Gimmicks" no estrangeiro é o que aqui poderíamos chamar de truque de publicidade. Por exemplo: dona Deria Monteiro dizendo que o marido furtou o carro dela, dona Luz Del Fuego tirando a roupa na praia, dona Elvira Pagã fazendo tudo para ser expulsa do Municipal, Bricio de Abreu falando alto nas reuniões sociais seu Santos Vahlis fingindo que ficou com pena do Professor Medeiros e oferecendo-lhe um apartamento, Barreto Pinto distribuindo manteiga no Largo da Carioca, Carlos Machado aparecendo no palco por insistência do seu próprio elenco, já perfeitamente avisado com antecedência, Tenório Cavalcanti de barbicha, Cauby Peixoto sendo mordido pelas macacas do auditório, David Nasser de um modo geral, Mário Mascarenhas — o do acordeão — sendo passado pra trás, dona Leda Galiez convidando artistas de cinema pra beber no river side, Didu de botas, o senador Chatô inaugurando um quadro, o sr. Paulo de Carvalho fingindo que é diretor da CBD, o prefeito de chapeu "Gelot".

GINA LE FEU — Corista. Surgida na Cia. de Walter Pinto, donde se passou para os teatrinhos de Copacabana (Zilco), daí para o Beguin (Silveira Sampaio) e do Beguin para a Cia. de Colé, onde se encontra no momento. Regina — êste o seu verdadeiro nome — pertence a invejada frota de brotos do Anacreonte da imprensa moderna. Seu nome está para sempre ligado à glória imorredoura desde dezembro do ano passado quando Gina Le Feu apareceu na lista das dez mulheres mais bem despidas de 1955.

GIOVANNI — Mágico. Um extraordinário "pick pocket" apresentado num "show" do Copacabana Palace. Especialista em truques, conseguia tirar a carteira do bôlso dos espetadores mesmo quando êstes estavam prevenidos. Tão "mão leve" era Giovanni que conseguia tirar os suspensórios de um homem sem ser pressentido. Apesar de seu sucesso, do seu absoluto êxito como surrumágoa — nunca foi convidado para presidente do IAPETC. E, de mágua — nunca foi convidado para presidente do IAPTEC. E, no entanto, até o Hilton Santos mereceu êsse lugar.

GISELA — Figurinista. Gisela Machado é — sem nenhum favor — a figurinista que melhor sabe despir uma corista. Seu extraordinário bom gôsto para combinar côres deu-lhe fama e incentivo para aperfeiçoar a difícil tarefa de vestir um "show". No momento, com justiça, é considerada absoluta.

PÍLULAS

*** Pequenas modificações no texto, nossa platéia aplaudiu os diálogos, dizendo de "Chez Copacabana" um espetáculo bastante engraçado. Ainda ontem, discutindo em Jet Tomas para poder pagar meia entrada, Stanislaw estava a gargalhar na platéia do "F. Lima", sentado ao lado de certa dama que — depois a bem da verdade — por três vêzes tentou beliscá-lo.

*** Problemas do Teatro" (projetado serem lançado pelo "Tablóide", parece a Stanislaw — que muitos tempos foi mestre de arte dramática de Noel Coward — uma publicação precisando e ensinar o camarada a ser ator. Assim sendo, e para que sempre leve suas ações movidas por um alto espírito de solidariedade, já mandamos hoje cinco exemplares a fim de serem, urgentemente, nas mãos Odete Lara, Oscarito, Colé, Aída Gorrido, Aimée, etc. para que distribuam aos integrantes de seus respectivos elencos.

*** Tal é o sucesso de "A Casa de Chá do Luar de Agosto" que o Exército que Vos Zampari anda nem pensou em qual a peça que estrará em muitos para substituir o atual cartaz do Serrador.

*** A respeito do título do próximo "show" de Carlos Machado — Que Vadis Momo — ouvimos do sr. Fernando Lobo o seguinte esclarecido: — Há anos que el rey de la noche pisma com êste título horrível que lembra revista de Hermes Fontes, traduzido por Margarida Max. Durante muito tempo eu consegui demover da idéia mas, sabes como é, "show" dêle que não tiver nome engraçado, ou rondelaires, ou rens exóticos de Paris, ninguem dá por que é de mares Cabaret.

*** Natal — o excelente cantor e violeiro — está de volta ao Rio e já contratado pelo "Cangaceiro", onde estreou na última quarta-feira. Como Helena de Lima, ora no "Little Club", passará também para o "Cangaceiro", vamos ter breve, no elegante barzinho na Rua Fernando Mendes, a dupla que animou durante tanto tempo as noites do "Plaza".

*** E por falar em Jirau. Já de volta à lida e bom Leonidas Antunes, firme no propósito de manter o prestígio da casa, temos de que a recente gestão de Dircen Saraiva tenha causado algum transtôrno. Não tenha receios, velhinho, o "Jirau" é sempre o "Jirau", sim?

ROSITA LOPES — a mais recente aquisição de nossa fauna de brotos. Esta todas as noites animando o palco do Jardel, onde "Está com tôda" e um espetáculo que vem correspondendo às esperanças dos seus autores. Rosita Lopes é uma gentil oferta da FOTOTECA LALAU aos nossos milhares de leitores universais. E, se você se comportarem direitinho, Stanislaw promete publicar Rosita de corpo inteiro na próxima semana

Aonde Iremos Hoje

CINEMA

FUZILEIRO DO AMOR — Filme carioca do paulista Mazzaroppi que se apresenta em dois papéis, o que dá margem a tremendas complicações. A heroína é Terezinha Amayo. E mais velhos conhecidos como Wilson Grey, Gilberto Martinho, Roberto Duval e Pedro [illegible] "Script" e direção de Ruides Ramos. Nos cinemas: Plaza, Colonial, Royal, Mello e Regência. Horários: 14, 16, 18, 20 e 22 horas.

• • •

O GIGANTE DE PEDRA — Filme exibido no Festival de São Paulo. Produção de Walter Koury que dirigiu, escreveu, gravou o som, coordenou, etc. O elenco é comandado por Paulo Monte, Irene Kramer, Fernando Pereira e Silcia Ortof. Verde-amarelo. Cinemas: Rex, Rialto, Central, Colorado, Itacambira e Lido. São José. Horários: 14, 16, 18, 20 e 22 horas.

• • •

O QUE O AMOR NOS NEGOU — Drama cinemascope. Direção de Philip Dunne. Com Richard Egan, Dana Wynter. Nos cinemas Palácio, Roxi, Madri e Santa Alice. Horários: 14, 16, 18, 20 e 22 horas.

• • •

OS AMANTES DO TEJO — Filme francês que aproveita as paisagens de Portugal e os fados de Amália Rodrigues. Com Daniel Gelin e Françoise Arnoul nos papéis principais e mais Trevor Howard, além de Betty Stockfeld, Marcel Dalio e Ginette Leclerc. Direção de Henri Verneuil. Nos cinemas: São Luiz, Rex, Rian, Carioca e Ipiranga. Horários: 15.20, 15.20, 17.40, 19.50 e 22 horas.

• • •

TRAGICA FATALIDADE — Com Edward G. Robinson apresentando uma refilmagem de "The Mouthpiece". Filme de "gangsters" e violência por todos os cantos. Nina Foch tem o principal papel feminino. Direção de Lewis Allen. Nos cinemas: Pathe, Presidente, Fax, Caruso, Edyse, Imperator, Colosso, Sta. Cecília, Horário e Paraíso. Horários: 14, 15.40, 17.20, 19, 20.40 e 22.20 horas.

• • •

NO MAU CAMINHO — Filme de "suspense", amor e piadas. Direção de Phil Karlson, com a bonita Kim Novak ao lado de Guy Madison, Rian Keith e outros. Nos cinemas: Ode n, Tijuca, Madureira, Abolição e Bonsucesso. Horários: 14, 15.40, 17.20, 19, 20.40 e 22.20 horas.

• • •

FRENESI DE PAIXÕES — Trazendo de volta Joan Crawford, desta vez ao lado de Jeff Chandler e Jan Sterling, contando ainda com Charles Drake. Direção de Joseph Pevney. Nos cinemas: Vitoria, Copacabana, Miramar, America, Botafogo, Santa Alice, Floriana, Monte Castel, Leopoldina, Horários: 14, 16, 18, 20 e 22 horas.

• • •

ARMADILHA AMOROSA — Com Debbie Reynolds e Frank Sinatra, ao lado de Celeste Holm. Cinemascope. "Eastmen Color". Nos cines Metro, Horários: Cassetta, 11.40, 13.45, 15.50, 17.55, 20 e 22 horas.

• • •

QUANDO O CORAÇÃO FLORESCE — Filme de David Lean com Katherine Hepburn. No cinema Imperator. Horários: 14, 16, 18, 20 e 22 horas.

• • •

PASSATEMPO

CINEAC-TRIANON e CAPITÓLIO — Exibição de documentários, desenhos, comédias, jornais, etc.

DRAGOFLEX

é a cama que você precisa ter em casa!

- Fabricada com tubos de aço pintado a fogo em azul claro.
- Leito de lona azul ultra-mar, confeccionada por 48 molas especiais.
- Pesa 9 quilos, dobra-se em três e pode ser guardada em qualquer lugar.

Nada mais útil num lar!

DRAGOFLEX é uma cama imprescindível em sua casa. Serve para Você mesmo, um hospede eventual, sua criada, seu week-end. Sólida, macia, bonita, pode ser dobrada e guardada em qualquer lugar. Compre hoje mesmo a sua DRAGOFLEX, para atender a uma necessidade do seu lar.

Nada mais fácil de comprar!

Apenas Cr$ 110, mensais

ou Cr$ 1.100, à vista

Metalúrgica DRAGO

A VENDA NAS LOJAS DRAGO

RUA 7 DE SETEMBRO, 164
RUA 7 DE SETEMBRO, 809
RUA DO CATETE, 141-A
PRAÇA SAENZ PEÑA, 65
AV. PRINCESA ISABEL 79-A
AV. ERNANI CARDOSO, 52 (CASCADURA)
AV. AMARAL PEIXOTO, 96 (NITERÓI)

TAMBÉM NAS BOAS CASAS DO RAMO DE TODO O BRASIL

DESFILE

Da coleção de Victor Tampone para a Primavera, destacamos êste encantador modêlo para as jovens. Vestido estampado, saia com pregas soltas, e um bolerinho liso bem curto com mangas japonesas. (Foto Transworld)

Conselhos Úteis

A maioria dos legumes conserva-se muito bem em vinagre. No entanto prefere-se geralmente para êsse gênero de preparação, as pimentas, cebolas pequenas, pedaços de pepinos e galhinhos de couve-flor.

• • •

Bons para a confecção de doces são os recipientes de alumínio e de cobre não estanhado, bem como caçarolas de níquel. Para êsse gênero de preparação as vasilhas devem estar bem limpas e possuir um fundo suficientemente espesso e resistente para que possam suportar o elevado grau de calor que a cocção do açúcar ocasiona.

• • •

Continuando o tópico de ontem, sôbre a impressão que causam as diferentes maneiras de se manter os lábios, diremos que lábios pintados de batom muito fora de seu limite natural, é o mesmo do [illegible] se tivessem gritando para o mundo: "Eu adoro chama[illegible]atenção, mas nunca se preocupam comigo. Por favor [illegible]em para mim!"

Cozinhe Melhor

CROQUETES DE GALINHA

Embora quase tôda a gente saiba fazer croquetes de galinha, a receita [illegible] lacilita muito sua confecção. Experimente!

INGREDIENTES:

1 2 quilo de carne de galinha, picad
2 gemas
1 copo de leite frio
2 colheres de sopa de maizena
1 xícara de água fria
1 cebola picada
1 colher de sopa de azeitonas picadas
1 pitada de sal
1 pitada de pimenta em pó
raspas de noz moscada
azeite para fritar

MANEIRA DE FAZER:

1 — Passa-se a carne da galinha ou frango, depois de cozida na maquina de moer. Tempera-se com pimenta, noz moscada e sal. Mistura-se a cebola bem picadinha e as azeitonas também cortadas miudinho.

2 — Com o leite, a água e a maizena dissolvida fria, faz-se um môlho branco bem consistente, leva-se ao fogo brando mexendo para não encaroçar. Junta-se a carne de galinha temperada e mexe-se bem para ficar unido. Retira-se do fogo e deixa-se estriar. Mistura-se então as gemas e amassa-se bem.

3 — Formam-se os croquetes, e passa-se em farinha de rôsca, levando-se ao fogo para fritar em azeite bem quente. Servem-se ainda quentes ou mesmo frios, se assim se desejar.

HOROSCOPO PARA AMANHÃ

CAPRICÓRNIO — De 21 de dezembro a 20 de janeiro.	• É necessário que dê tôda atenção à escolha das amizades. Cuide da saúde.
AQUÁRIO — De 21 de janeiro a 20 de fevereiro.	• Os esforços para livrar-se de problemas e de dificuldades, e para completar tarefas inacabadas, serão bem sucedidos. Não provoque situações delicadas com parentes e companheiros.
PEIXES — De 21 de fevereiro a 20 de março.	• Conte com muita atividade nesse período, principalmente nesse dia.
ÁRIES — De 21 de março a 20 de abril.	• Talvez haja considerável pressa e necessidade de uma viagem curta. Procure gozar a vida no lar, com a família à noite.
TOURO — De 21 de abril a 20 de maio.	• Você se sentirá perfeitamente à vontade e bem capacitado para enfrentar as situações que surgirem durante a semana. Os amigos mostrar-se-ão compreensivos.
GÊMEOS — De 21 de maio a 20 de junho.	• Mantenha a atenção focalizada no planejamento e no arranjo das ações futuras. As perspectivas serão boas. Confie na sua intuição. Os interêsses profissionais progredirão solidamente no presente momento.
CÂNCER — De 21 de junho a 21 de julho.	• Ouça com atenção as idéias e sugestões da pessoa amada ou dos conselheiros e amigos.
LEÃO — De 22 de julho a 22 de agôsto.	• Você se beneficiará aceitando a cooperação alheia. Todavia, procure ser independente nos negócios.
VIRGEM — De 23 de agôsto a 22 de setembro.	• O seu signo estará na sua melhor fase com pessoa e circunstâncias em clima extremamente favorável a seus interêsses.
LIBRA — De 23 de setembro a 21 de outubro.	• Se você tiver assuntos profissionais e interêsses comerciais a tratar, o princípio da tarde favorecerá a sua realização.
ESCORPIÃO — De 22 de outubro a 22 de novembro.	• Não deixe que os seus planos, para [illegible] da tarde, sejam extravagantes.
SAGITÁRIO — De 23 de novembro a [illegible] de dezembro.	• Procure um intermediário se você precisar obter atenção e favores alheios. A pessoa amada e os companheiros terão habilidade bastante para obter proveitos para você. Esteja atento aos interêsses do trabalho.

Elas e Elas

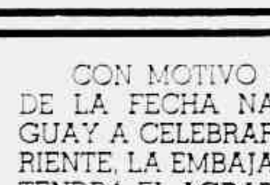

"Meu marido sempre que se ausenta de casa, para trabalhar, faz-me fazer novenas com tantas recomendações... Que fazer? Não só prometido a esses costumeiros recomendações ao melhor continuo a agir com o mesmo cuidado e atenção nas suas saudades mistérios domésticos. Fazer sempre preocupado com acidentes ou meus esquecimentos, não é uma coisa normal. Por que êle não consulta um bom psicanalista?

Há inúmeras pessoas que vivem horas de intensa agonia imaginando fatos e circunstâncias, que jamais se tornam realidade, felizmente! São em sua maioria gente supersensitiva e que levam uma vida muito sedentária, pois o contato constante com a natureza dá-nos um aumento sempre crescente de vitalidade e autoconfiança. Procure conversar com êle suavemente, sem o irritar, e faça-o compreender que está se martirizando inutilmente. Mude um pouco os seus hábitos, passeie com êle e o seu carotinho, vá até recantos poéticos, inculque com paciência novas diretrizes ao seu pensamento.

Muitas e muitas são as pessoas que ficam sofrendo de uma neurose sem se darem conta. Isto é comum, muito mais do que você pode imaginar. O tempo só somará contra vocês dois e contra o garoto, também, se quanto antes você não procurar uma cura para o caso dêle, pois, no futuro, o menino terá dificuldades até para ir estudar ao colégio, para não falar em passeios e excursões, tão do agrado dos meninos.

Vida nova, minha amiga! Se êle ficar melindrado com a idéia ao psicanalista, vá você mesma consultá-lo. Conte-lhe os temores e as recomendações descabidas, que tanto a apoquentam, e peça-lhe uma boa orientação. Terá como dentro em pouco seu marido também será outro, mais alegre e confiante. P. felicidades.

Long-Playings Novos

CLASSICOS E POPULARES

COM DESCONTO DE

20%, 30% e 40%

DISCOS COMUNS NOVOS — Cr$ 15,00

A ESCOLHER NO BALCÕES

A FEIRA DOS DISCOS

Rua Buenos Aires, 229 — Tel.: 43-4365. Rio

CON MOTIVO DEL ANIVERSARIO DE LA FECHA NACIONAL DEL URUGUAY A CELEBRARSE EL 25 DEL CORRIENTE, LA EMBAJADA DEL URUGUAY TENDRA EL AGRADO DE RECIBIR ESE DIA A SUS COMPATRIOTAS, DE 10,30 a 12,30 HS.

RUA ARTHUR BERNARDES, 30

ELNA

Av. Graça Aranha — Esquina Sta. Luzia

52-7237

★ VENDAS

★ INSTRUÇÕES

★ ACESSÓRIOS

★ CONSERTOS

COMBRAC

O GAÚCHO Em Quadrinhos

Romance Brasileiro de JOSÉ DE ALENCAR

Desenhos de José Geraldo — Adaptação e Serviço Gráfico da Editora Brasil-América Limitada Direitos Reservados Exclusividade de ULTIMA HORA Para Publicação Diária, no Rio e São Paulo

CAPÍTULO V

Com efeito, Juan Lavalleja, o herói da independência de Montevidéu, tendo se revoltado contra o presidente da República, Frutuoso Rivera, hoje atual deputado pelas fôrças legais e forçado a passar a fronteira, pisando território brasileiro, foi o caudilho Lavalleja intimado pelo coronel Bento Gonçalves, comandante da fronteira do Jaguarão, a entregar as armas.

Em nesses momentos que chegam Manuel Canho a Jaguarão, entrando pela rua das Tunas, pouco depois que Lavalleja e seus comandados haviam sido conduzidos presos ao quartel. Manuel Canho apeou à porta de uma venda, que dava pousada...

ALUGA-SE QUARTOS
Se é verdade o que dizem o coronel não desarmou o Lavalleja lá muito pelo seu gosto
Ora esta do Lucas Fernandes! Se êle não quisesse quem o obrigava? Não é assim?
Decerto!
Dihem desta, ninguem me tira. O coronel antes queria ter apanhado o Frutuoso do que o Lavalleja!

recolheu os animais a um potreiro e colocou os arreios em um canto. E enquanto bonacha uma cuia de mate, escutava as conversas, ia sabendo o que desejava e coronel estava na vila.

O coronel Bento Gonçalves da Silva, veterano da guerra da Cisplatina e comandante da fronteira de Jaguarão e Rio Grande, em então o homem mais respeitado em toda a campanha do Rio Grande do Sul. Franco e generoso, bravo como as armas, de mesma têmpera que Osório e Andrade Neves, ornatando a cavalo como o Cid Campeador, era Bento Gonçalves o ídolo da campanha. Os homens o adoravam. As mulheres o admiravam... E era de Bento Gonçalves que estavam falando os fregueses da venda, enquanto Manuel Canho os escutava...

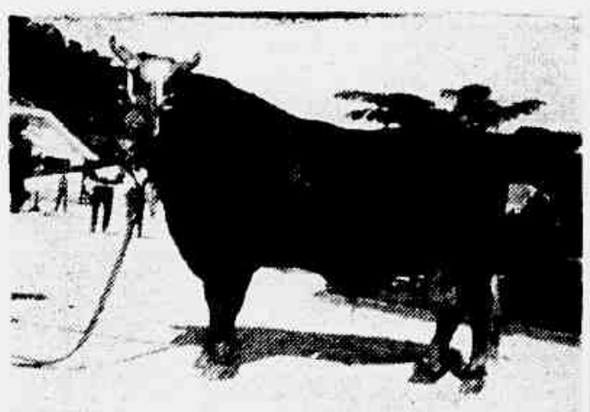

EXPOSIÇÃO DE CORDEIRO — Na foto vemos Narciso, belíssimo exemplar de raça, da Fazenda Bom Velle, de propriedade do sr. Moacyr L. Valenti. O touro em foco foi premiado como vice-campeão, na Exposição Agropecuária de Cordeiro.

—E agora, onde vou arranjar tempo?

—QUE SITUAÇÃO! LOGO HOJE, ANIVERSÁRIO DA CLARINHA NÃO OBTIVE HORA NO CABELEIREIRO
—BOBAGEM! COM TONI, A PERMANENTE CREME A FRIO, VOCÊ FARÁ EM CASA UMA BONITA E SUAVE ONDULAÇÃO
—DEIXE-ME AJUDÁ-LA. PRIMEIRO ENROLA-SE O CABELO COM OS GIRO-ONDULADORES TONI.
—VEJA QUE FÁCIL E RÁPIDO! AGORA APLICA-SE A LOÇÃO ONDULADORA TONI ENQUANTO A PERMANENTE "PEGA", PODERÁ CUIDAR DE SEUS AFAZERES.
— QUE PENTEADO MARAVILHOSO! ONDE VOCÊ O FEZ?
— EM CASA! USEI TONI E OBTIVE ESTA ONDULAÇÃO BONITA, SUAVE E NATURAL!

Toni

ONDULAÇÃO PERMANENTE EM CASA

1.700.000 unidades vendidas no Brasil

Agora, mais fácil com os GIRO-Onduladores

(PLÁSTICOS-SEM BLÁSTICO)

Fechado para remarcações

O CAMIZEIRO

reabre dia 27 com

PREÇOS dos BONS-TEMPOS!

A SUA GRANDE VENDA DE SETEMBRO

CARLOS RENATO e LEDA RAU APRESENTAM

Luzes da CIDADE

ATLETICA CARIOCA: Por ocasião da ultima reunião dançante, colhemos o seguinte flagrante: numa animada palestra, aparecem os casais: Jarbas Rastos, presidente do clube; Cel. Demerval Leão; e Waldir Macahyba. Aparecem, ainda, a Srta. Anaca Miranda, novo colaborador Wilson Heidet e êste colunista

ANIVERSARIO

Nelson Rodrigues é, sem dúvida, uma das mais singulares personalidades de nosso teatro, de nosso jornalismo e de nossas letras. Neste simples registro social, "Luzes da Cidade" poderia ainda lhes oferecer os préstimos de colaboração de nosso companheiro, para instituir a homenagem que seus amigos lhe ofereceram, ontem, por motivo do seu aniversário. Mas, sem querer traçar o perfil desse figura admirável, somos forçados a fixalizar, em sua obra dramática e jornalística, a personalidade posta. No teatro, Nelson se revela um inovador e um revolucionário. Ele foi, sem dúvida, a figura dramática singular e universal sem embargo dos ataques e desprezos de mediocres frustrados. Quando se escrever a história do teatro brasileiro, será de justiça estabelecer os marcos entre o antes e o depois de Nelson Rodrigues. Ninguém pode negar a força dramática e a poesia de que está impregnada tôda sua obra.

Por tudo isso, e muito mais, estamos todos de parabens pela passagem de mais um aniversário de Nelson Rodrigues. Para a legião de admiradores do criador de "A Mulher Como Ela É", A. Nelson, os parabens desta coluna.

Sonho e Realidade

Você é de alguem, minha amiga, é um fato realmente deslumbrante que nao aconteca sempre. E nem precisa que sejamos retribuidos no nosso amor. Basta que tenhamos o sentimento. Um amor, mesmo sem retribuição, representa uma fortuna incalculavel. E são esses, muitas vezes, que ficam para sempre. Quando ha correspondencia, pode vir a fadiga, o desgosto, por vezes o odio. Pois raríssimos, homens raríssimas mulheres ganham com a convivencia. A convivencia exige uma seducão pessoal, e permanente, que poucos tem. No amor acontece o seguinte: o homem ou a mulher precisam deslumbrar sempre, indefinidamente, a pessoa amada. O amor é uma conquista diaria.

Voce diz que nao esta certa do amor do seu noivo, Otilia. No amor ninguem deve estar certo de nada. Certo, por que as coisas mudam tanto? A vida e a morte dos sentimentos decorrem de processos que nem sempre chegam a nossa consciencia. O que chega à consciencia são os resultados. Por exemplo: um belo dia voce acorda apaixonada por um individuo. Este fato e fruto e flor de um anterior processo psicologico, que sua consciencia nao percebera, e que se desenvolveu e completou, ate cristalizar o sentimento. Portanto, minha amiga, conserve de molho as suas certezas. E mais: suas duvidas tem apoio, segundo você, num fato concreto: ele nao e pontual. Ora, menina, se o unico defeito do seu amado e esse, eu o felicito. Acredite, Otilia, que muitos homens nao deviam aparecer nunca. A ausencia do bem-amado tem sempre o seu mal. As vezes, o mau humor. Ha homens que so são interessantes quando ausentes. A mulher pode, então, idealizá-los retocando-lhes os defeitos, atribuindo-lhes todas as virtudes. Nada se compara à figura que a nossa imaginação cria, plasma, modela. Ninguem se compara a essas criações sabiosas da fantasia feminina. Mas para que a imaginação trabalhe e preciso que o homem esteja longe. A presença impede o sonho, que e uma condição essencial do amor. Nos, os homens, deviamos estar sempre ausentes. So os excepcionais, que têm uma alma arrebatadora, oferecem uma realidade maior que o sonho.

Perfil

NOME: Mônica de Noronha França.
IDADE: 19 anos (23-8-37).
ALTURA: 1,73.
PESO: 59 quilos.
ESTUDA na Faculdade de Filosofia Ciências e Letras da U. D. F.
SONHO n.º 1: Seguir a carreira diplomática.
SONHO n.º 2: Casar com a letra "H".
PRATICA: Tênis, Nipismo e Natação.
ADMIRA o turfe.
DIVERSÃO predileta: é o cinema.
HOBBY: Colecionar Filmulas.
MÚSICA: Fox (Loveis a meny) "splendored thing" e a predita.
SE FÔSSE A LUA... Levaria a letra "H".
FÃ de Gregory Gardner.
OBSERVAÇÕES — Miss Distrito Federal Universitária.

RECEPÇAO

Em sua magnifica residencia na Tijuca, o sr. Mario Cesar Franco ofereceu uma recepção aos amigos. Mais tarde, no amplo terraço, foi realizado o baile que contou com a participação de excelente conjunto melódico. LUZES DA CIDADE estêve presente.

MACKENZIE

O simpatico clube da rua Dias da Cruz também contará com a nossa presença. Haverá, amanhã, votação para a escolha da Rainha da Primavera e, ainda, um baile que será oferecido a esta coluna. Nossa companheira Leda Rau coroará a vencedora. Amanhã, portanto, um fim de semana intensissimo para a turma de "LUZES DA CIDADE".

TEATRO MAGICO

ATLETICA CARIOCA

O clube da Rua Professor Valadares anuncia festa amanhã, mais uma "Independencia". Inicio 21 horas. A batuta da festa estará nas mãos do maestro Yoyo.

BONSUCESSO

O simpatico clube bonsucessense convida para o baile que amanhã, às 22 horas, será realizado na sede da Av. Teixeira de Castro. A festa será patrocinada pelo Colegio Santa Cruz.

CRUZEIRO

Mais um clube que estreia nesta coluna o Cruzeiro. E foi do seu boletim social que extraimos esta notícia. Depois de amanhã, será realizada uma sessão cinematografica. Filme: "Garganta no Diabo", com Edmond O'Brien.

VITORIA

Para variar, teremos teatro no Vitoria. O grupo cenico "Cory Lemos" anuncia a peça: Deus e a Natureza". Inicio: as 20 horas.

GRAJAU

Mais uma noite dançante, anuncia o nosso amigo diretor Gilberto Cabral. A grande atração será a apresentação de Steve Bernard o que está marcado para as 23,30 horas.

ATLETICA CARIOCA

Mais uma sessão cinematografica está programada para amanhã. Eis o filme: "Abaixo Corrupção e Fogo", David Brian e John Agar são os principais "astros" do filme de mistério.

GARNIER

Está marcado para as 21 horas o baile que o clube da Rua Ana Nery anuncia para amanhã. Um excelente conjunto melodico animará a festa.

CLUBE MUNICIPAL

O simpatico Daniel Cezar da Costa programou para a noite de amanhã mais uma noite dançante que terá seu local previsto para as 22 horas. Atenção "brotolandia", da Tijuca.

TAMOIO

Sem informar o nome da orquestra, o Tamoio anuncia mais um baile, para amanhã, as 22 horas. Animadissimas costumam ser as noitadas tamoienses.

ANIVERSARIO

Aniversaria amanhã, a Sra. Lygia de Farias, espôsa do Tenente Hilton Pedro de Farias e residentes no Galeão, Ilha do Governador. A Lygia os parabens desta coluna.

NA TIJUCA — Na Muda a "Rollei-Flex" de Luis Santos fixou o flagrante acima: as irmãs Menezes (Miriam e Marlene) passeiam de bicicleta.

Agora
POTÊNCIA CONJUGADA
para o seu carro: o Novo
ESSO EXTRA MOTOR OIL
"FAIXA DOURADA"
e a
GASOLINA ESSO E-56
Concentrado Derivado de Petróleo

Numa só parada no Seu Revendedor Esso, duas novas vantagens para o seu carro: o Novo Esso Extra Motor Oil "Faixa Dourada" e a Gasolina Esso E-56.

V. obtém "potência conjugada" porque os dois produtos permitem que V. aproveite o máximo rendimento do motor... funcionamento mais suave... limpeza constante do motor... e maior prazer em dirigir!

ESSO STANDARD DO BRASIL Esso

NOTAS DE UM "GLOBETROTTER"

JOÃO REZENDE

Almôço no "Brown Derby"

Primeiro dia em Los Angeles! Ha [illegible] de coisas para se ver. Aqui no Hotel hospedados tambem o senhor e a senhora M. Lodi, agradaveis companheiros. A convite de [illegible] a loura simpatica que acompanhou Susan Hayward [illegible] almoçar no "The Brown Derby".

Todos os fãs de cinema conhecem de nome o "Brown Derby", um restaurante bastante simpatico, que tem desenhos de rostos de artistas pelas paredes. Os artistas de fama que foram ou são clientes do restaurante, tem o seu rosto gravado aqui, e o que me explica George Aquilino, o proprietario, que e um camarada. De onde estava sentado via os de Janet Gaynor, Marlon Brando, Jose Ferrer, Katherine Hepburn e de varios outros artistas [illegible] brilharam ou que ainda estão brilhando no cinema.

Passeio Com George Montgomery

Durante o almoço [illegible] George Montgomery, [illegible] menina, que vai [illegible] filme", que é casado com Dinah Shore, uma das cantoras mais agradaveis que já ouvi. George almoçou conosco e convidou este cronista para um passeio de "reconhecimento do terreno", em Los Angeles.

Tomei o meu primeiro contato com o Oceano Pacifico que, alias, de perfil tem pouco. Rumamos pelo Sunset Boulevard [illegible] de retorno de Santa Mônica, [illegible] Beverly Hills [illegible] de motor [illegible] mesmo a verdade e nos [illegible] Bel Air [illegible] Beverly Hills [illegible] de cenarios de "The Kiss Me Kate" [illegible] que está em cartaz [illegible] famoso estadio [illegible] band [illegible] Records [illegible] Warner [illegible] Pacific [illegible] Columbia [illegible] Universal [illegible] Republic [illegible] Monogram [illegible] Allied Artists [illegible] Paramount [illegible] Twentieth Century Fox [illegible] Metro Goldwyn Mayer

Ondas e Ondas

MARIJO

ESPERA LA'!

O "Teatro Arno", da Tupi, tem disso: quando se mete a fogueteiro, pronto! Acabou-se! Olha o danadinho tratando bezteira com carinho de comover múmia!

No dia 21, por exemplo, tacou mais uma história metida a sobrenatural e não deu pra chegada, pobrezinha! Faltou pernas logo de saída!

Imaginem que a geringonça começou com uma ceninha, na qual um Claudio pede a uma Nora para esquecer um Fernando, lembrando que êste, há um ano, não a procurava e êle, Claudio, há dez, a amava e esperava seu "sim". A moça diz que gosta de Fernando. Mas promete dizer "sim" daí a 15 dias.

Até aí, nada de mais. Na saída, qualquer gato pingado vai bem. Mas vão vendo: nesse ponto, porém, o drama começa a pintar. Não vê que, chegando em casa, Claudio fala de Nora com a irmã, que exclama, raivosa: "Ela é uma "isto"! Uma "aquilo"! Roubou-me Fernando! Êle era meu! Eu o amo! Uh, uh, uuuh! — Êle não presta mas eu o amo! Uh, uh, uuuh!

Aí, a pobre lembra ao irmão: — Você sabe muito bem o que Fernando fêz comigo. — Nesse ponto, o radiofonizada entra na, na qual o conquistador Fernando, depois de convida-la para um passeio de automóvel, tenta esganha-la, na beira de um precipício. Ela da-lhe com um ferro na cabeça... E volta cena, com a irmã falando a Claudio, assim: — e foi aí que voltei para casa toda rasgada e lhe pedi que fosse ver Fernando desacordado, no automóvel.

Pois querem ver? Nesse ponto, o drama pegou de calho! Pleno brabo que Deus te livre, porque a radiofonizada outra cena, na qual Claudio, atendendo pedido da irmã, vai ver Fernando e o encontra morto. A pancada que levou na cabeça fêz o serviço, direitinho. Então, para evitar complicações com a moça, atira o automóvel, com Fernando morto, no abismo. Não diz, porem, nada à irmã, nem a ninguem. Que drama, gente! Passa fora!

Mas, pra encurtar história: decorridos 15 dias, Nora diz "sim". Claudio volta pra casa. O telefone toca. Atende. É a mãe de Nora, que exclama: "Nora foi embora e deixou este bilhete pra você. "Perdão. Recebi um telefonema de Fernando, marcando um encontro comigo." — E Claudio: "Não é possível! Fernando morreu! Eu joguei o carro no abismo!" — Uh! Aí a drama pega fogo. A irmã, dirigindo-se a Claudio, urra: "Assassino! Uh, uh, uuuh!" — O telefone torna a tocar. É a mãe de Nora, outra vez informando: "A polícia descobriu mulher morta, num abismo!" Vão todos lá. Horror! O corpo de Nora está caído lá em baixo, junto ao de Fernando! — E a guarda explicando: "Aqueia moça chegou aqui, disse que tinha recebido um chamado aí em baixo e jogou-se no abismo!" — E a mãe: "Ela estava radiante com o telefonema!" — E Claudio e a irmã: "Um morto não pode falar!" — Então como se explica? Como?

Com um milhão de pardais!

Citação da história: boa pra burro.

Título: "Um homem paciente". Paciente foi êste aqui, aturando tudo até o fim! Espera lá!

Bolsa do RADIO

NÃO PERCAM

PROGRAMAS INFANTIS

Programas Evangelicos

PODEM OUVIR

Cortina Portenha

Audição de segunda a sexta-feira da Rádio Copacabana, vem obtendo grande êxito com o lançamento do Clube do Tango. Esse programa, que vai ao ar às 23 horas, tem animação de Walter Bruno.

A audição do programa de Paulo Roberto, "Gente que brilha", que a Rádio Nacional transmitirá na próxima segunda feira, será em homenagem ao Estado do Rio. A estrêla será a graciosa Barbara Martins que, entre outros, cantará o samba "Aquarela Fluminense", gravado por ela, "Gente que brilha", que contará com a presença do governador do Estado do Rio, Sr. Miguel Couto Filho, será retransmitido por uma cadeia de 11 emissoras fluminenses. Horário: 20,35 hs.

DISSE-ME-DISSE

Estamos ouvindo com a Rádio Nacional o prefixo Nesse ano de Hospitalidade, Ginga da saúde de Brasilândia 1956.

A "Tupi" reserva para as seis últimas interessantes programações. Uma a cada noite. Assim é que a partir das 20 horas, teremos "Bahiana, nada mais", "Tupi", "Audição de Carlos Machado", "Aquarela Sertaneja", "Noites Brasileiras", etc.

Modificações na Educativa. — Acaba de retornar à direção do Departamento Artístico da Rádio Educativa o radialista Heraldo Tavares, que continuará também à frente do Departamento Comercial. Na Divulgação teem O Amazonas e na Direção do Jornal Falado permanecem Guimarães Neto.

10 Anos de Associadas

No dia 4 do corrente o radialista e comediante Hamilton Ferreira completou 10 anos de atuação ao microfone das Emissoras Associadas. Hamilton Ferreira é um dos destaques e membro de "cast" de comediantes da Rádio Tupi, mantendo ainda com excelente atuações no canal 6.

BRASIL EM MARCHA

ACOMPANHE O PROGRESSO DO PAÍS

Flagrantes do nosso desenvolvimento cultural e econômico dramatizados num programa dinâmico.

MARCHE COM O BRASIL OUVINDO

BRASIL EM MARCHA

HOJE

às 22,05 hs.

na Rádio Tupi

(1.280 kcs)

Oferta das Companhias Associadas Light

LIGHT

TEATROS

HOJE AS 21 HS. — AMANHÃ VESPERAL AS 16 HORAS

Hoje as 20,20 e 22,20 hs. — Amanhã resp. as 16 horas

TEATRO COPACABANA

Reservas: Tel. 37-1818 — Bonal Teatro

OS ARTISTAS UNIDOS apresentam em

2.º MÊS DE SUCESSO

a mais divertida comedia do ano!!!

"ACONTECEU NAQUELA NOITE"

(Tapeçe Nocturne) de Marc Gilbert Sauvajon

Direção de GRAÇA MELO — Tradução de LAURA SUAREZ

Cenarios de BENET DOMINGO — Modêlos de ETAM

HOJE AS 21,30 HS. AMANHÃ VESP. AS 16 HORAS

TEATRO BRASILEIRO DE COMEDIA

No TEATRO GINASTICO

AV. GRAÇA ARANHA 187

RESERVAS: 42-4521

HOJE AS 21 HORAS

"A CASA DE CHA' DO LUAR DE AGOSTO"

De JOHN PATRICK — Trad. M. da Silva e R. Alvim

Com ITALO ROSSI MILTON MORAES FREGOLENTE, EUGENIO KUSNET SERGIO BRITO, OSCAR FELIPE, MARIA HELENA CELIA BIAR NATALIA TINBERG MAURO MENDONÇA — Direção de MAURICE VANEAU

SABADO:

FLAMENGO x BONSUCESSO

DOMINGO:

VASCO DA GAMA x FLUMINENSE

Através da RÁDIO MUNDIAL

Organização Victor Costa

Na Palavra de

Raul Longras: a descrição pitoresca

Gagliano Neto: o comentario categorizado

Oferta da

NOVA ROUPA DUCAL

LEGITIMAMENTE IGUAL A SOB MEDIDA

RÁDIO COPACABANA

ZYP - 20 Ondas Médias - 680 Kcs.

ZYP - 27 Ondas Curtas - 4.965 Kcs.

APRESENTA

ÀS

2as, 4as e 6as Feiras

DAS

22 ÀS 23 HORAS O

TRADICIONAL PROGRAMA

Conversa em Família

com TIO KURT

"Repórter ULTIMA HORA" 43-2241

HOJE, AS 21 HORAS

TEATRO DULCINA

COMPANHIA TONIA-CELI-AUTRAN

2 ULTIMOS DIAS

SO ATE' DOMINGO

"A Viúva Astuciosa"

Hoje as 21 hs. — Amanhã as 20 e 22,30 hs.

RES. TEL. 32-5617 — DIA 28:

SARTRE

UM AUTOR EXISTENCIALISTA

ULTIMA SEMANA

Hoje as 21 hs. — Amanhã resp. as 16 horas

Ultimos 15 Dias!

Somente Até Domingo

2 de Setembro

DESPEDIDA DA CIA.

Silva Filho-Siwa e Pedro Dias

No JOÃO CAETANO

DE SAINCLAIR SENA E BOITEUX SOBRINHO

AGORA A COISA VAI

HOJE AS 20 E 22 HORAS

Hoje às 21,15 horas — Amanhã respectivamente às 15 horas

A SRA. DAGMAR CHAVES DE CARVALHO RECEBE O PREMIO A QUE FEZ JUS EM "O CEU E' O LIMITE"

Na manhã de sabado passado, representantes da Standard Propaganda, responsavel pelo programa milionario da TV Tupi, foram pessoalmente a residência da Sra. Dagmar Chaves de Carvalho, para fazer a entrega do prêmio oferecido por Helena Rubinstein, a que fez jus por suas atuações em "O Ceu e o Limite", respondendo sôbre a vida e obra de Wagner. Na fotografia vemos o momento preciso da assinatura do cheque, no valor de Cr$ 15.000,00.

DR. EDMUNDO BLUNDI

DOENÇAS PULMONARES — RAIOS X — TOMOGRAFIA

(Adultos e Crianças)

Chefe de Clinica do Serviço de Tisiologia da Policlinica Geral do Rio de Janeiro e da Faculdade de Ciências Medicas da Universidade do D. F. — Rua Alvaro Alvim, 31 (1.º andar) Tel. 22-4051 (Marcar hora) — Residência — 26-3791

SINGER USADAS

Vendemos ótimas maquinas SINGER recondicionadas. Das antigas, 3 gavetas — 10 anos de garantia — Cr$ 5.300,00 Entradas de Cr$ 500,00 e Cr$ 300,00 mensais. Preço mais barato para quem comprar à vista. Tambem compramos maquinas usadas de qualquer marca.

RUA ESTACIO DE SA, 163-A — LARGO DO ESTACIO — TELEFONE 28-7547

RUY MAFRA & IRMÃO — "Cumprimos o que anunciamos"

ULTIMA HORA no Teatro

Expansão e Organização da ACTP

A SEINADO pelos colegas Vanildo Bezerra Cavalcanti (Presidente) e José Medeiros Cavalcanti (1.º Secretário), recebemos o ofício abaixo transcrito e datado de 11 do corrente da Associação dos Cronistas Teatrais de Pernambuco: "Temos a grata satisfação de comunicar ao prezado confrade a escolha, por unanimidade, do seu nome, em sessão de 30 de junho último, para sócio-correspondente desta entidade, na Capital Federal, onde esperamos contar com um amigo atento aos nossos trabalhos e sempre disposto a colaborar na divulgação dos nossos empreendimentos em favor do teatro, continuando assim o magnífico interêsse que vem continuamente demonstrando pelo progresso cênico em Pernambuco. Certos de sua aquiescência, aqui nos firmamos com estima e consideração."

O reconhecimento dos pequeninos esforços desta coluna em torno da difusão das iniciativas e realizações cênicas pernambucanas, por um novel mas atuante órgão da imprensa especializada constitui para esta seção motivo de júbilo e contentamento. Nada mais temos feito senão informar os leitores curiosos do surto de crescimento e desenvolvimento que vem tendo, nestes últimos tempos, o teatro naquele grande Estado nordestino. Devemos dizer que acompanhamos a marcha dêsse admiravel progresso desde as lutas jamais esquecidas de Samuel Campelo, idealista e batalhador dos mais incansáveis, de cujas tentativas e experiências soube Valdemar de Oliveira, seu diretor musical, tirar o melhor proveito ao fundar o Teatro de Amadores de Pernambuco, grupo dos mais disciplinados de quantos existem no Brasil, do mais alto padrão artistico, orgulho — já se pode dizer — da dramaturgia nacional pelo nivel interpretativo de seus espetáculos. E' excusado afirmar que todo êsse movimento que se observa presentemente encontra uma explicação na constância das atividades sempre ascendentes do TAP, cuja ânsia de perfeição, por meio de propositos seletivos do seu repertório, criou indiscutivelmente entre os diletantes teatrais uma nova mentalidade ao mesmo emsejo em que aeriava a platéia, impondo-lhe maior apuro de gosto pelo respeito que lhe era devotado.

A Associação dos Cronistas Teatrais de Pernambuco surgiu, como acreditamos, por um imperativo categorico da pujança de um dos mais belos centros de cultura dramatica do pais que é, sem nenhuma duvida, o Recife. A expressão da critica como organismo ativo vem exatamente trazer a essa notável expansão teatral a contribuição do seu julgamento sôbre a obra em realidade ascensional. A cronica desta época transmitira às gerações do porvir o historico analitico dos acontecimentos que ora registramos com entusiasmo e justo orgulho.

Fora do PALCO

Espetaculo & Conferencia

Nicete Bruno e Paulo Goulart voltarão ao paquete palco do P.E.N. Clube do Brasil, na proxima terça-feira, dia 28, às 17,30 horas, para representarem "A Heiress Pertutba" de Ruth Kenly, presidente daquela entidade de escritores. Logo após, o professor Marcos Antonio Medeiros pronunciará uma conferencia sôbre o tema "O teatro no Brasil", abordando novas aspectos da personalidade de Dr. Barbosa.

"Bolando Pra Jambrar"

Para encerrar o ciclo de espetáculos de verão da revista de Luiz Iglezias, Valter Pinto e Marino Barreto, o que encena com sua nova revista "O circo do Recreio" para o seu palco, assim constituido: Nuna Paula Angelina Mar, Jose Theodoro, Bittencourt, Rosemarie Swinger, Marino, Maria Cristina Maria, Wilma Lopes e Fay Raimundo, Blanche Mar, Dalcarina e outros e a grande atriz Jose Vasconcelos, Pedro Dias, Paulo Valentim, Carlos Melo, Argentino Ferrari, dos Irmãos Rossi, Vicente Paiva, regente e autor da partitura, Humberto Teixeira, autor e Armando Nogueira, letrista e autor.

Nelson Duarte

Os ingressos no Recife vão esgotando e seu contrato com a Cia. Rio Pereira era em tempo para no Teatro Santa Isabel ontem, uma agradavel surpresa: o jovem ator Nelson Duarte, com a habilidade suficiente, de declarar-se de uma forma inesperada à diretora da Sociedade dos Cronistas Teatrais de Pernambuco, Nelson Duarte, que prolongará a sua estada no Recife para São Paulo, onde terá oportunidade de dar início a uma nova fase de sua carreira artistica. Nelson Duarte, porém, pretende dar início a um movimento teatral no Recife, permanecendo. Não sabemos, entretanto

ASSISTÊNCIA MAIS EFETIVA AOS ASSOCIADOS:

Ampliado o Serviço Médico-Hospitalar da Caixa de Pensões Dos Ferroviários

Preocupação de Melhor Atendimento do Contribuinte — Melhores Condições de Confôrto Nos Internamentos — Declarações do Presidente Aloysio Fontenelle

O Engenheiro Jorge Aloysio Fontenelle, procurado pela reportagem, antes de abordar especificamente os problemas da Caixa que dirige, faz antes algumas referências de ordem geral sôbre a política previdenciária brasileira:

— "A Previdência Social no Brasil é assunto de debate constante e cotidiano não sòmente em seu aspecto filosófico, mas sobretudo no que diz respeito a execução do seu programa. Não se pode deixar de notar que não é pequena a confusão no que diz respeito aos Institutos e Caixas de Previdência, conclusão que resulta não só da apreciação do que lê e do que se ouve, como também pelo exame da legislação respectiva".

Duas Constantes

— "No entanto — prossegue o Presidente da CAPFESP — há duas constantes no desenvolvimento da Previdência no Brasil: uma é a tendência à uniformização e unificação daquelas pequenas instituições de cunho local, e, na maioria dos casos, organizadas para atender aos segurados de uma emprêsa; outra conclusão que o observador da evolução da Previdência no Brasil pode fazer é que, hoje, para o segurado, é menos importante a pensão ou a aposentadoria, que constituem o objetivo expresso da instituição, do que a prestação da assistência médico-hospitalar".

O Dr. Jorge Fontenelle entende que lhe assistem razões para esta segunda conclusão. Elas se fundamentam em motivos evidentes de ordem psicológicas e de íntima relações com a realidade econômica e financeira do associado. A êsse propósito acrescenta o entrevistado:

— "Nosso objetivo no momento não comporta a discussão dessas teses mas apenas a sua constatação através do nosso contato diário com êsse setor de atividades".

A Unificação da Previdência Social

— "No que diz respeito à evolução tendente para a unificação das diversas instituições — prossegue o Dr. Fontenelle — etapa importante se processou em fins de 1934, quando muitas e muitas Caixas de Aposentadorias e Pensões foram fundidas numa só. Desse modo as diversas instituições de previdência estão hoje reduzidas a seis: IAPB, IAPI, IAPC, IAPETC, IAPM e a daquelas que trabalham em emprêsas ferroviárias e concessionárias de serviços públicos, a CAPFESP.

O entrevistado acha que, embora as diversas instituições de previdência, não é difícil prever-lhe as etapas futuras. Discute-se a criação do Instituto Único, falou-se no Ministério da Previdência Social, variam os nomes e os detalhes. O fato é que as soluções se encaminham para a fusão, em uma única, de todas as demais entidades.

O Serviço de Assistência Médico-Hospitalar

— "Por outro lado, quem acompanha a evolução de qualquer uma dessas instituições — prossegue o Engenheiro Fontenelle — e os anseios dos associados, não pode deixar de constatar a preocupação de todos no desenvolvimento e aprimoramento do serviço de assistência médica e hospitalar. Em organizações que se vêm desenvolvendo normalmente, cujos serviços, portanto, podem ser de antemão planejados, estudados em detalhe e organizados devidamente antes de serem postos em prática, não há como negar que nos assistência médica, evidencia-se também nas taxas de todos os serviços porque vem se ampliando sem alarde e, também, sem interrupção".

A Fusão Das Caixas e Consequências

O entrevistado tem oportunas observações sôbre a fusão das Caixas, entendendo que as condições especiais em que ela se efetua, teve como resultado a manutenção de uma série de problemas para a vida e diretrizes dos demais setores da Previdência Social. Eis como o Presidente da CAPFESP explica o assunto:

"Em verdade, cada uma daquelas Caixas, tendo, como de fato tinha, e há longos anos, seus próprios serviços, constituíam com seguramente pequenas famílias, já se haviam formado hábitos, rotinas não só administrativas como, também, de caráter pessoal, especialmente no serviço médico, onde fatores psicológicos influem de maneira decisiva no tratamento da mais banal das afecções. A fusão das instituições teria de obrigatòriamente interromper, quando não modificar profundamente e, em alguns casos, definitivamente, tôdas aquelas normas de serviço todos, então a maioria, daqueles hábitos pessoais. Mudaram-se os endereços, foi cancelada a maioria das credenciais, modificaram-se os horários de atendimento, tudo, evidentemente, por imposição elementar da constituição administrativa da nova instituição. Além disso, em locais como aqui no Distrito Federal, por exemplo, cada uma das instituições então existentes possuía seu grupo de médicos credenciados, de médicos especialistas, serviços êsses que, com a fusão em nome da eficiência e da economia, foram reorganizados ocorrendo o afastamento de muitos profissionais, já que a fusão permitiu um melhor aproveitamento, não só do elemento humano, como também do material que as diversas instituições possuíam. Em poucas palavras: a fusão permitiu acabar o paralelismo então existente entre as diversas Caixas, não só no D.F. como também pelo Brasil a fora".

Assistência Médica, Uma Tarefa Árdua

— "Infelizmente — acrescenta o entrevistado — não se processou, nem se processa tal evolução sem grandes choques, sobretudo quando, como ocorreu no caso da Caixa Única, tal medida foi determinada sem que tivesse havido um trabalho prévio e completo de planificação. De fato não se modificam velhos hábitos de planificação. De fato não se substituem amizades e confiança em médicos e laboratórios, sem que tais medidas provoquem grandes e reais preocupações e reações. Cabe, portanto, a Caixa Única, principalmente no setor de assistência médica, tarefa sobremodo árdua. No entanto, pode se verificar, já hoje, não só a compreensão do problema, como também a efetivação de medidas e a realização de providências, que estão de fato conseguindo o reajustamento das novas condições de trabalho e a confiança do associado nos novos serviços."

O Presidente da CAPFESP não subestima o fato de que a consecução dêsses objetivos fere, de pronto, interêsses respeitáveis: — "De um lado — diz êle — os interêsses materiais daquelas diversas organizações, que mantinham serviços contratados com as instituições e que hoje têm suas receitas diminuídas. De outra parte e o associado que, habituado àquele endereço ou aquele profissional, reage, naturalmente, contra qualquer dessas modificações. Mas a constituição presente da Caixa Única, obriga a tomada de providências, cujo alcance benéfico só se fará sentir com o decorrer do tempo".

Incremento Das Atividades Clínicas

"Paralelamente a êsse trabalho de primeira urgência que foi, por assim dizer, um trabalho de reajustamento do Serviço Médico à realidade atual — prossegue o entrevistado — vêm sendo desenvolvidos esforços no sentido de ampliar e melhorar alguns setores da atividade clínica, que funcionavam em situação mais ou menos precária, produzindo como resultado, além de queixas e reclamações uma apreciável despesa com as requisições feitas a serviços credenciados. Basta lembrar, a êsse propósito, o serviço das diversas especialidades, o de Raio X e o de laboratório de análises clínicas, cujas instalações não se achavam em condições de atender ao volume crescente de consultas e exames. De fato, com os novos consultórios nos três ambulatórios existentes, e com a substancial reforma dos antigos, a capacidade de atendimento do serviço clínico foi elevada além do dôbro. Segundo as estatísticas do 1.º semestre do corrente ano, o movimento geral dos três ambulatórios elevou-se a cêrca de cem mil consultas."

Obstáculos à Reforma do Serviço Médico

"Estes números — prossegue o entrevistado — embora pareçam avultados, correspondem apenas à execução de uma parte do programa, pois nem tôdas as iniciativas tiveram regular desenvolvimento. Na verdade, a instalação do Conselho Deliberativo da CAPFESP em dependências do Serviço Médico, ainda que a título precário, não só acarretou uma perda considerável de área destinada à localização de novas unidades clínicas, como obrigou a Direção Médica a modificar o ritmo de obras necessárias à realização do plano traçado. Compreende-se que uma tarefa dêste porte não se improvisa, até porque demanda acurados estudos técnicos assim como a mobilização de recursos financeiros. A demora dêstes últimos e mais, a criação do SERVIÇO DE ASSISTÊNCIA MÉDICA DA PREVIDÊNCIA SOCIAL, retardaram a execução da reforma do Serviço Médico, tarefa que, embora planejada pela direção anterior, só teve prosseguimento na atual."

Material Precário

— "Em consequência dêsse fato — alega o entrevistado — a aparelhagem radiológica instalada nos dois ambulatórios — das ruas Paulo Fernandes e Matoso — encontrava-se em situação precária, com fortes sinais de desgaste, exigindo reparos, em geral demorados, devido à natureza técnica dos mesmos. Entretanto, para que os serviços clínicos não sofressem qualquer solução de continuidade, foi determinado que uma parte dos exames radiológicos fôsse enviada para os radiologistas credenciados."

Recuperação do Material

— "A execução destes serviços — prossegue o Dr. Fontenelle — que foi durante alguns meses oneroso para os cofres da instituição, passou desde o dia 1.º do corrente a ser feita, quase ou inteiramente, com a aparelhagem já recuperada, representando êsse empreendimento o coroamento da primeira etapa do plano traçado. Neste momento está em fase final de instalação um aparelho de 500 mil ampêres, adquirido pela ex-CAP da Telefônica, cuja concretização possibilitará uma economia substancial, com a execução de radiografias de 700mm, que custam 20 vêzes menos que as radiografias comuns."

O Novo Laboratório Central de Análises

Um dos setores de maior demanda e mais acentuada importância na CAPFESP é o de análises clínicas. O entrevistado volta a referir-se a êle e aos melhoramentos que se lhe estão proporcionando:

— "Tinha a CAPFESP, logo após a fusão, dois laboratórios, cujo rendimento técnico não chegava para atender ao volume de exames solicitados pelos diversos serviços clínicos, obrigando o Serviço Médico a uma onerosa dependência com os laboratórios particulares.

Dêsse modo, a providência que se impunha era a criação de um laboratório central, em local amplo e não distante das clínicas mais movimentadas.

De acôrdo com os estudos realizados, ficou decidido a sua instalação no Ambulatório da Rua do Matoso, no local onde se encontrava a Farmácia, sem prejuízo do funcionamento desta última, que seria removida para outra dependência do mesmo prédio.

Mesmo antes do início das obras do Laboratório Central, algumas medidas em benefício da instituição e dos seus segurados foram tomadas. Referimo-nos às determinações do fator RH e grupo sanguíneo. Esses exames, que há meses atrás eram efetuados nos laboratórios credenciados, produzindo a despesa de Cr$ 75,00 para cada determinação, passaram a ser feitos no pequeno laboratório anexo ao Banco de Sangue. Sem fazer referência ao lado da comodidade — para o segurado de preferência o da clínica obstétrica — visto que aquele serviço fica bem próximo do ambulatório, onde funciona a aludida clínica — merece assinalar o alcance econômico de tal medida.

Conforme dados fornecidos pelo técnico daquele Banco de Sangue, as despesas mensais para a realização de tôdas as determinações, variam atualmente de Cr$ 600,00 a Cr$ 1.000,00.

Tomando-se por base a última estatística mensal em que o número daqueles exames alcançou a 200, fácil é saber quanto os mesmos custariam à Caixa se fôssem realizados em qualquer laboratório estranho."

A Rêde de Assistência Hospitalar

Fixando as atividades da CAPFESP no setor hospitalar, responsável pela internação dos seus associados, nos diversos serviços de cirurgia e maternidade do Rio, assim se manifestou o entrevistado:

— "Em consequência da fusão, a Caixa mantinha ajuste com onze Casas de Saúde, dez Maternidades e seis Sanatórios para doentes mentais.

Essa situação por demais prejudicial aos interesses da Instituição, qualquer que seja o ponto de vista a se encarar, técnico, administrativo ou econômico, não podia perdurar: as cláusulas constantes dos convênios eram as mais diversas, o que dificultava e quase tornava impossível uma fiscalização, tanto na hospitalização dos doentes, como no contrôle das despêsas.

A idéia inicial foi centralizar os casos cirúrgicos, os de maternidade os portadores de doenças mentais em estabelecimentos especializados. Procurou-se em primeiro lugar os hospitais dos diversos Institutos, não sòmente para colaborar com as organizações congêneres, senão também para atender à política da comunidade de Serviços da Previdência Social".

Um Convênio Com o Instituto Dos Marítimos

A fim de permitir um melhor atendimento hospitalar ao associado, o dr. Fontenelle alude a outros aspectos de grande interêsse:

— "Dentro desta orientação estamos promovendo estudos para um convênio com o Instituto dos Marítimos. Atualmente, enquanto não se efetua tal convênio, ficou estabelecido que, a título precário sejam realizados ajustes com as Casas de Saúde particulares, localizadas nas regiões norte, centro e sul da cidade. Dêsse modo o número de 27 estabelecimentos hospitalares que serviam a CAPFESP fica reduzido a nove, os quais proporcionarão uma melhor hospitalização, visto que em todos êles os nossos doentes terão assistência e hospitalização de nossos médicos.

Essa redução do número de casas de saúde refletirá de modo acentuado nas despesas, porque as internações obedecerão a um sistema padronizado, e porque desaparecerá o grande desnivelamento de preços das diárias, tendo em vista a variedade das cláusulas que regulavam os ajustes".

Um Ambulatório de Pediatria

O presidente da CAPFESP informa, também, que será inaugurado, ainda êste mês, um ambulatório de pediatria, inteiramente isolado dos demais serviços e que atenderá os consulentes com todo o confôrto. Refere-se também ao Serviço de Fisioterapia, em pleno atendimento, e ao ambulatório de ginecologia e obstetrícia, agora inteiramente isolado dos demais serviços. A Direção Médica estabeleceu também serviços médicos de urgência, que funcionam sem interrupção. Se se efetivar a saída do SAMDU do imóvel que ocupa à Rua do Matoso, de propriedade da Caixa, os serviços do ambulatório poderão sofrer uma melhoria bastante acentuada.

O Banco de Sangue

E finalizando a sua entrevista, o Dr. Fontenelle refere-se a outra iniciativa de marcante utilidade nos quadros da assistência médico-hospitalar da Caixa:

— "Um serviço de grande valor e que vem merecendo nossa atenção especial, e o que se refere ao Banco de Sangue. Instalado em área locada ao H. Graffee Guinle, êste serviço além de sua importância técnica de grande expressão, produzirá uma repercussão extraordinária tanto no setor técnico como no econômico, porque a Direção da Caixa se encontra vivamente empenhada na sua ampliação, para o que conta a Divisão Médica com o apoio e a colaboração dos associados em geral.

Eis, em rapidas pinceladas, o panorama atual das tarefas e realizações da CAPFESP na esfera da assistência médica aos segurados.

Atenção Anunciantes de Peças e Acessórios e Vendas e Compras de Automóveis

ULTIMA HORA lançará, a partir da primeira têrça-feira de Setembro, uma página especializada em assuntos automobilísticos, que irá interessar a todos em geral. Como atrativos, teremos multas, mudanças de itinerário, notas da Inspetoria de Trânsito, etc.

O LEITE E AS FRUTAS

As superstições alimentares, muitas delas originadas em grande parte dos costumes indígenas e africanos, são inúmeras entre nós. As que se referem à incompatibilidade de certos alimentos são das mais prejudiciais, sobretudo aquelas que proíbem o uso do leite com algumas frutas, como a manga, a laranja, o pêssego e outras.

Quando interrogamos as pessoas sôbre o mal da ingestão de leite e frutas na mesma refeição, respondem-nos que essas frutas coagulam o leite no estômago. Não sabem elas naturalmente que o leite ingerido é necessàriamente coagulado no estômago por um fermento existente no meio gástrico e que essa coagulação é o primeiro passo na digestão dêsse precioso alimento.

É necessário portanto que todos saibam que não há nenhuma incompatibilidade entre o leite e qualquer fruta e que pelo contrário a ingestão conjunta de leite e frutas só pode ser benéfica à saúde, pois as frutas são mais ricas em certas vitaminas do que o leite, enquanto êsse é melhor fornecedor de cálcio, proteínas e gorduras do que aquelas. O leite e as frutas unidos na alimentação realizam um excelente trabalho de equipe que o nosso organismo não deve dispensar.

DOENÇAS DA PELE

Sífilis, Câncer, Eczemas, Verrugas, Espinhas, Queda do Cabelo, Furúnculos, etc.

Dr. Agostinho da Cunha

Assembléia, 73. Tel. 42-1155 e 58-1059. Das 16 às 19 hs.

"Repórter ULTIMA Hora" 43-2241

No Mundo Dos NEGÓCIOS

Motivo da Pressão Contra o Ministro da Fazenda:

Exportadores de Café Deverão Repor 80 Milhões de Cruzeiros!

Montante Das Diferenças de Câmbio Resultantes do Subfaturamento Nas Vendas Para o Exterior — Os Processos já Encaminhados a Diretoria Das Rendas Internas Somam 57 Bilhões de Cruzeiros — Pouco Mais de Dois Milhões de Dolares os Casos de Fraude Comprovada

O montante das diferenças de câmbio que estão sendo cobradas aos exportadores de café (motivo real, aliás, da loria pressão exercida nos últimos dias contra o ministro da Fazenda e o IBC) eleva-se a 80 milhões de cruzeiros aproximadamente. Somente em processos regulares já encaminhados a Diretoria das Rendas Internas, do ano de 1953 até o primeiro semestre de 1956, ULTIMA HORA apurou que as fraudes comprovadas sobem a 57 milhões e 993 mil de cruzeiros. Outros processos, ainda não encaminhados à DRI, montam aproximadamente de 20 a 25 milhões de cruzeiros que terão de ser repostos pelos exportadores de café. No total, a sonegação resultante da prática do subfaturamento vai a pouco mais de 2 milhões de dólares, se fizermos a conversão à taxa do dólar-café, ou seja Cr$ 37,06 por dólar.

Foi principalmente nos últimos quatro meses, que o IBC passou a exercer fiscalização mais rigorosa dos embarques. Na administração Whitaker a prática do subfaturamento tornara-se, como é sabido, fato notório, contando com o apoio do próprio titular da pasta. Imprimindo novos rumos à questão, o ministro José Maria Alkmim deu instruções, em perfeita articulação com a diretoria do IBC para que fôsse exigida dos exportadores a assinatura de um têrmo de responsabilidade, no qual se obrigavam a repôr a diferença de câmbio caso a verificação das amostras da mercadoria positivasse ser a mesma de qualidade superior o que fôra declarada.

A ação fiscalizadora do IBC deu motivo a que se verificasse que grande número de firmas (principalmente de Santos) teriam de repôr vultosas diferenças de câmbio apuradas no momento dos embarques. Chegou-se mesmo a afirmar que essas diferenças elevar-se-iam a 10 milhões de dólares, dos quais a American Coffee caberia a parte de 1 milhão e 200 mil dólares. Mas, como sempre acontece nos rumores e boatos que cercam o mercado de café, o exagêro predominou, embora a American Coffee esteja reservado um capítulo especial na história. Com o maior rigor de fiscalização, essa emprêsa norte-americana restringiu muito suas vendas para os EE. UU., tendo mesmo vindo recentemente ao Brasil o presidente da firma a fim de discutir a questão com nossas autoridades. Alegava a American Coffee — cujas operações diárias são oficialmente citadas para a análise da posição do mercado — que com o atual regime de câmbio (dólar de Cr$ 37,06), seria impossível manter seu ritmo normal de exportações. A inclusão da American Coffee na rêde de intrigas e boatos armado para forjar uma "crise" no mercado cafeeiro, visou lançar contra o govêrno uma das maiores e tradicionais firmas exportadoras do país. O objetivo oculto de tôda a pressão, porém, era o não pagamento das reposições de câmbio exigidas pelo IBC, e em última análise a própria reforma cambial: tema sempre presente em qualquer manifestação do comércio e da lavoura de café.

Aumentam as Reservas Mundiais de Trigo

Um estudo da Organização das Nações Unidas para a Agricultura e a Alimentação (FAO), publicado recentemente adianta que as reservas mundiais de trigo continuam aumentando, apesar da redução de áreas de plantio em alguns países. O estudo assinala que a produção tritícola mundial, com exclusão da URSS, já aumentou êste ano em cêrca de 3%.

Convênio Comercial Russo-Indonésio

A União Soviética e a Indonésia acabam de firmar um acôrdo comercial, como antecipação das futuras negociações sôbre a ajuda técnica e econômica da URSS em troca de borracha e matérias primas da Indonésia.

Saladini Fala Sôbre o Brasil (em Paris)

Em entrevista concedida ao "Monit. Officiel du Commerce et de l'Industrie", o Sr. Mario Saladini, chefe do Setor Comercial do Brasil em Paris, fêz um relato da situação favorável dos investidores estrangeiros em nosso País, analisando e expondo também, com dados concretos, o ritmo de desenvolvimento econômico do Brasil nos últimos anos.

Leilão Especial Para Importação de Artigos de Natal

Decidiu o Conselho da SUMOC, em sua última reunião, autorizar a realização de um leilão especial para a importação de artigos da Natal, num montante de 2.500.000 dólares para diversos países.

Trata-se de uma reivindicação dos Sindicatos atacadistas de gêneros alimentícios do Rio e de São Paulo, objetivando a redução no custo das mercadorias importadas para o Natal.

Balanço Sôbre Nosso Comércio Exterior

Teve repercussão o debate realizado nesta capital pela Federação das Câmaras de Comércio Estrangeiro sôbre problemas relacionados com nosso comércio com o exterior. Uma das teses apresentadas foi de que os investimentos estrangeiros devem se dirigir à industrialização dos produtos exportáveis, que constituem uma série numerosa de itens. Salientou-se ainda: 1) que é imperativa a diversificação das exportações. 2) Estamos produzindo bens supérfluos, em vez de artigos essenciais e de exportação.

Expande-se a Indústria de Máquinas de Costura

Embora de instalação recente, pois apenas há cinco anos foram montadas as primeiras fábricas, a indústria nacional de máquinas de costura de uso doméstico já dispõe de produção superior à da Suíça, Itália e Espanha para mencionar somente alguns países tradicionalmente produtores.

Dados fornecidos pela Associação Profissional da Indústria de Máquinas de Costura, Peças e Acessórios do Estado de São Paulo indicam que a produção é da ordem de 1.500 máquinas diàriamente, ou seja, cêrca de 400 mil unidades por ano, ultrapassando, assim as necessidades do consumo interno.

Isto pôsto, já não importamos máquinas de costura e até, estando as indústrias do ramo cogitando de exportá-las. Há países vizinhos interessados em adquirir nossos excedentes, estando mesmo estabelecidas negociações com o Chile para a venda de 20.000 unidades.

Das nossas fábricas três tem capacidade de produção diária de 200 máquinas: duas fabricam 150; outra, 140; duas outras 100 cada uma, contando-se algumas menores cuja produção vai de 70 a 30 máquinas por dia.

O consumo interno é de cêrca de 300 mil máquinas anuais e vem se desenvolvendo de maneira auspiciosa. Acentue-se mesmo ante as informações que em poucas máquinas de produção estrangeira que ainda chegam ao país, as são trazidas em bagagem de passageiros ou têm entrada clandestina, o que vale dizer que tôdas as exportas e vendas no comércio são de fabricação nacional.

V. esteve em Balneário Jaconé

no domingo passado dia 19

o convite de MISS DISTRITO FEDERAL?

Então, meu amigo, V. teve oportunidade de visitar um loteamento realmente maravilhoso a pouca distância de Niterói, mas...

há sempre um MAS em tôda a história...

Tínhamos organizado tudo para receber com todo o confôrto os interessados na compra de lotes. Acontece que o sucesso foi além da nossa espectativa. Em lugar das *mil pessoas* previstas, compareceram - e isso nos envaidece muito - cêrca de *cinco mil!* Daí uma série de dificuldades perfeitamente compreensíveis...

Às pessoas que não puderam ser atendidas como desejávamos e mereciam, aos nossos corretores que tiveram o seu trabalho grandemente prejudicado, a todos, enfim, clientes e amigos que compareceram a essa festa e dela não tiveram os benefícios que esperavam, *nossas desculpas* de público.

E para que as vantagens dadas no dia 19, aos compradores de lotes em BALNEÁRIO JACONÉ atinjam também os que não puderam realizar negócios naquele dia a CIA. DE LOTEAMENTOS JARDIM ATLÂNTICO resolve manter a bonificação especial de 5 ou 10 MIL CRUZEIROS em cada lote adquirido até DOMINGO PRÓXIMO, Dia 26.

Os interessados devem dirigir-se no corretor com quem tinham iniciado a compra ou procurar diretamente a

CIA. DE LOTEAMENTOS JARDIM ATLÂNTICO

Av. Rio Branco, 81 - 6.º andar - 23-2171

Sociais

Maurozinho

Aconteceu ao meio-dia de ontem a chegada do Mauro, terceiro rebento e primeiro filho varão do casal Abelardo Mata-Senhora Bela Mata. O ex-Deputado do PTB fluminense, que há muito não aparecia na Câmara, surgiu ontem no Palácio Tiradentes absolutamente "coruja" com a surprêsa da cegonha. Até parece que só foi lá para contar a todo mundo que é pai de homem! Felicidades para o Maurozinho.

HOMENAGEM AO PROFESSOR OTAVIO DE MEDEIROS

A Diretoria do Colégio Barão de Loos Costa, promoverá no dia 25 do corrente, uma grande homenagem ao ilustre professor de geografia Otavio de Medeiros.

PROGRAMA

INÍCIO DA SOLENIDADE

A solenidade terá início às 11 horas com o Hino Nacional pelo côro orfeônico do Colégio Barão de Loos Costa e banda de música da Polícia Militar, seguindo-se de uma recepção ao Prof. Otavio de Medeiros.

Inauguração do retrato e nome de uma sala de aula, ocasião em que receberá duas bolsas de estudos as quais doará a jovens moradores do Meier.

Mesa de dôces, oferecida pelos alunos do Colégio.

Visita às dependências do Colégio. — Visitantes. — Impressões faladas e escritas.

FINAL

Encerramento com o Hino do Colégio.

RIO-PORTO ALEGRE em 2.45 hs.

às 2as, 4as e 6as

direto

num CONSTELLATION da PANAIR DO BRASIL

INFORMAÇÕES NAS AGENCIAS DE VIAGEM OU A AV GRAÇA ARANHA, 226 TEL 22-7761 E AV COPACABANA, 291-TEL 37-9272

A TV-RIO Transmitirá as Corridas de Sábado e Domingo no Hipódromo da Gávea

A equipe de turfe da TV-RIO, a emissora do canal 13, estará a postos, como sempre, transmitindo todos os detalhes das corridas de amanhã no Hipódromo da Gávea, com Wilson do Nascimento e Fausto Serpa. No domingo, igualmente, os turfistas e adeptos dos programas do canal 13 terão oportunidade de apreciar, pelo vídeo, os páreos que serão realizados naquela tarde pelo Jockey Club.

RAUL DE BARROS E SUA ORQUESTRA ANIMARÃO O BAILE DE AMANHÃ!

Esta é a excelente orquestra do maestro Raul de Barros, apresentando a "lady crooner" Gilda de Barros, artista da Radio Nacional e candidata ao concurso de "Rainha das Musicos" deste ano, que estarão abrilhantando o baile de gala que ULTIMA HORA realizará amanhã, a partir das 21 horas, nos salões do aristocratico Clube Monte Libano, para a coroação da "Rainha do Turfe" de 1956

FINALMENTE AMANHÃ, ÀS 12 HORAS RIGOROSAMENTE, NO HIPÓDROMO DA GÁVEA:

Homenagem da Grande Família Turfista ao Novo "Homem do Turfe" Dêste Ano!

Grandes Festividades Assinalarão o Dia 25, Com a Consagração do Sr. Peixoto de Castro Como o "Homem do Turfe" de 1956 — Atenção Para o Horário do Início do Banquete, Que Deverá Ser Obedecido Com Exatidão Para Não Prejudicar o Programa Elaborado — Comissão de Recepção Deverá Receber o Casal Peixoto de Castro à Entrada da Tribuna Dos Sócios da Gávea, Pouco Antes do Meio-Dia — Grande "Show" de Artistas Nacionais e Desfile Das Seis Bonitas Candidatas ao Título de "Rainha do Turfe", Durante o Banquete

FINALMENTE amanhã, às 12 horas, no salão das novas Tribunas Especiais do Hipódromo da Gávea será realizada a grande e ansiosamente aguardada festa de consagração do "Homem do Turfe" de 1956! Eleito pela unanimidade da família turfista para representar, êste ano, o "Homem do Turfe", em continuação ao programa elaborado por ULTIMA HORA de escolher, todos os anos, como vem fazendo desde 1951, o turfista que simbolizasse o autentico "turfman", dedicado às causas do nobre esporte, o Sr. Peixoto de Castro, dos mais ilustres criadores e proprietários cariocas receberá grandes homenagens dos adeptos do esporte dos reis O grande banquete que será realizado às 12 horas reunirá todos os amigos e admiradores do benemérito turfista, alem das autoridades especialmente convidadas para as festividades.

Atenção Para o Horário

Temos chamado a atenção de todos os que adquiriram "tickets" ou foram convidados para o banquete em homenagem ao Sr. Peixoto de Castro para o horário em que deverá ser iniciada a festividade. É imperioso que o banquete tenha início às 12 horas, impreterivelmente pois sendo o sabado dia de corridas e devendo ser disputado às 14.40 horas o páreo denominado "A. J. Peixoto de Castro — Homem do Turfe de 1956" — turfistas diversos terão de abandonar precipitadamente os locais determinados para que a programação de festividade não sofra atrasos e o Sr. Peixoto de Castro possa estar, na Tribuna de Honra, no momento da realização da prova principal do programa especialmente dedicada ao "Homem do Turfe". Vem daí, mais, durante o banquete, haver sido solicitado aos senhores garçons que evitem servir o café antes que seja dado o sinal para que fiquem todos sabendo, a mulheres — e assim será levado a efeito um "show" com artistas nacionais, devendo igualmente ser exibidas a desfilem as candidatas ao título de "Rainha do Turfe". Tudo isso fez-se também ainda em virtude que a maioria dos turfistas presentes ao banquete terá o maior interesse em assistir aos números do festival.

Prêmio "Homem do Turfe"

As 15.40 horas será realizado o prêmio "A. J. Peixoto de Castro — Homem do Turfe de 1956", homenagem especialmente dedicada ao dileto criador e proprietário Jockey Club Brasileiro. A carreira é a maior dotação da tarde de amanhã, devendo ser disputada na milha e reunindo bons páreos, a saber: Tate, Rugendas, Lider, Lorient, Kadjar, El Bacan e Maxixe. Em segunda disputa deste porão o Sr. Peixoto de Castro oferecerá primoroso churrasco aos seus convidados, ao proprietário, ao treinador do animal vitorioso) e a Diretoria do Jockey Club Brasileiro fará servir uma taça de "champagne" como brinde ao "Homem do Turfe". Através das providências da Presidente dr. Mario de Azevedo Ribeiro a Diretoria do Jockey Club tem colaborado de maneira que muito nos sensibiliza para o êxito completo da festa que é iniciativa de ULTIMA HORA, não negando seu apoio para o sucesso do programa elaborado para consagrar o novo titular da galeria em que figuram já o General Floriano Cartha, eleito em 1951 e Ministro Oswaldo Aranha, indicado em 1955 como "Homem do Turfe" pelos serviços inestimáveis prestados ao fidalgo esporte.

Comissão de Recepção

O "Homem do Turfe" de 1956 Sr. Peixoto de Castro e sua ilustre senhora, D. Zélia Gonzaga Peixoto de Castro, serão recebidos à entrada da porção principal da Tribuna dos Sócios do Jockey Club, no Hipódromo da Gávea, por uma Comissão especialmente designada e da qual farão parte Diretores do Jockey Club, representantes das Associações de classe do turfe, das emissoras e de ULTIMA HORA, pouco antes das 12 horas, sendo então o querido casal de turfista conduzido ao salão das novas Tribunas Especiais, onde terá início o grande banquete. A Banda do Corpo de Bombeiros, organização que é o orgulho da cidade e que todos os anos tem sua homenagem aos "Homens do Turfe", executará um dos hinos dobrados de seu repertório à chegada do homenageado, e durante o "show" oferecerá um número especial ao "Homem do Turfe". Em seguida serão os músicos da brava Corporação localizados em um ponto da Tribuna Especial a fim de abrilhantar, com sua música a tarde esportiva da Hipódromo.

Amanhã, Dia 25, Será Corrido o Páreo "Homem do Turfe"!

Como homenagem da Diretoria do Jockey Club Brasileiro ao "Homem do Turfe" dêste ano, e a exemplo do que tem feito nos anos anteriores, colaborando de maneira decisiva para o sucesso da iniciativa de ULTIMA HORA, a Comissão de Corridas programou para a tarde de amanhã, sábado, quando será realizada a grande festa em homenagem ao Dr. Peixoto de Castro, o páreo "Peixoto de Castro Junior — Homem do Turfe de 1956", cujo campo ficou assim organizado:

5.º Páreo — "A. J. Peixoto de Castro — Homem do Turfe de 1956" — As 15,40 horas — 1.600 metros — Cr$ 70.000,00 — (Pista de grama)

1—1 Tate, J. Marchant	2	54
2—2 Rugendas, I. Amaral	6	52
3 Libre, N. C. Pereira	7	50
1—4 Lorient, U. Cunha	4	50
5 Kadjar, D. Silva	1	50
1—6 El. Bacan J. Tinoco	3	50
7 Maxixe, A. Cardoso	5	50

Aumento Para os Funcionários do Jockey

Segundo apurou a nossa reportagem, o Sindicato dos Empregados em Estabelecimentos Hipicos do Rio de Janeiro fêz entrega, no dia 22 passado a Diretoria do Jockey Club Brasileiro, de um memorial no qual é solicitado o aumento para a laboriosa classe, na base de 50%, equiparando-os ao novo salário-mínimo. Estão de parabens os membros da diretoria do orgão de classe com êsse nova iniciativa e aguardam-se, para breve, a resposta da entidade maxima do nosso turfe.

PROGRAMA DE DOMINGO

O programa de domingo proximo no Hipodromo da Gavea, conta como principal atrativo, com a disputa do Grande Premio "Duque de Caxias", homenagem que presta o J. C. Brasileiro ao ilustre patrono do Exercito Brasileiro.

As montarias já compromissadas para esse meeting são as seguintes:

1.º PAREO — As 12,30 horas — 1.400 metros — Cr$ 55.000,00 — "General Andrade Neves".

		Kg	Ct.
1—1	Thebas, U. Cunha	52	30
	2 Joselina, D. Moreno	52	45
2—3	Ogivinha, A. Marçal	56	40
	4 Nuria, J. Tinoco	50	50
3—5	Safira, J. Marchant	58	70
	6 Iritaca, G. Almeida	58	60
4—7	Mistinguete, D. P. Silva	56	35
	Lakme, I. Amaral	52	35
	2 Fair Gage, D. P. Silva	55	40
2—3	Miosa, J. Marchant	55	30
	4 Chiana, A. Ribas	55	70
5—5	Imagem, B. Marinho	55	40
	6 Joaninha, E. Castillo	55	45
1—7	Jurema, J. Tinoco	55	40
	Joaninha, O. Moura	55	40

2.º PAREO — As 13,05 horas — 1.500 metros — Cr$ 65.000,00 — "General Manoel Barreto".

		Kg	Ct.
1—1	Jansonne, U. Cunha	59	35
	2 Fair Gage, D. P. Silva	55	40
2—3	Miosa, J. Marchant	55	30
	4 Chiana, A. Ribas	55	70
5—5	Imagem, B. Marinho	55	40
	6 Joaninha, E. Castillo	55	45
1—7	Jurema, J. Tinoco	55	40
	Joaninha, O. Moura	55	40

3.º PAREO — As 13,40 horas — 1.500 metros — Cr$ [illegible] — "General Mallet".

		Kg	Ct.
1—1	Thebas, J. Marchant	55	30
	2 Ursina, B. Marinho	55	30
2—3	Cordeona, E. Castillo	55	40
	4 Rainha, U. Cunha	55	60
4—5	Sinfonia, O. Ulhôa	55	30
	Serrania, A. Cardoso	55	30

4.º PAREO — As 15,10 horas — 1.400 metros — Cr$ 50.000,00 — "Vilhagran Cabrita".

		Kg	Ct.
1—1	Ecrinio, A. Portilho	54	35
	2 Piracema, I. Amaral	56	30
2—3	Calvicio, D. P. Silva	56	40
	4 Benguarda, G. Almeida	54	60
3—5	Scallops, D. Silva	58	50
	6 Pirapolis, J. Tinoco	52	70
4—7	Nassau, U. Cunha	52	30
	8 Tupiri, D. Moreno	52	40

5.º PAREO — As 15,40 horas — 1.500 metros — Cr$ 70.000,00 — "General Osorio".

		Kg	Ct.
1—1	Bongiorno, E. Castillo	56	30
	2 Nauta, A. Portilho	53	30
2—3	Ile de France, M. Henr.	53	30
	4 Seamaster, D. P. Silva	53	30
3—5	Jamaraty, I. Lins	55	40
	6 Bar-El-Jebel, L. Diaz	58	30
	7 Jugurta, C. Morgado	53	60
1—8	Malvinero, J. Tinoco	53	35
	9 Fanfarrão, U. Cunha	53	60
	Ulo, J. Marchant	53	40

6.º PAREO — As 16,10 horas — 1.300 metros — Cr$ 55.000,00 — "Marechal Floriano Peixoto" (Betting).

		Kg	Ct.
1—1	Uja, J. Marchant	55	35
	Uja, A. G. Silva	55	35
	2 Charmaine, M. Reis	55	40
2—3	Sultice, L. Diaz	55	45
	4 Jalica, D. Moreno	55	60
	5 Ferragem, B. Marinho	55	70
3—6	Bafarada, E. Castillo	55	45
	7 Revolução, D. P. Silva	55	45
	8 Fronteira, I. Lins	55	50
4—9	Sicilia, O. Ulhôa	55	35
	10 Melita, U. Cunha	55	60
	11 Lenorinha, J. Carreo	55	60

7.º PAREO — As 16,30 horas — Grande Prêmio "Duque de Caxias" — 2.000 metros — Cr$ [illegible] — (Betting).

		Kg	Ct.
1—1	Leocadia, U. Cunha	53	35
	2 Tilda, A. Artim	53	45
2—3	Donaire, A. Portilho	53	40
	4 Treta, J. Marchant	53	60
3—5	Encore, L. Diaz	55	50
	6 Huani, E. Castillo	55	45
	Diadema, A. G. Silva	51	45
4—7	Mas-Tua, D. P. Silva	53	40
	8 Roleta, O. Ulhôa	55	35
	Quadrilha, A. Cardoso	53	55

8.º PAREO — As 17,10 horas — 1.400 metros — Cr$ 55.000,00 — "General Antônio Sampaio" (Betting).

		Kg	Ct.
1—1	Astro, D. P. Silva	58	30
	El Valiente, A. Cardoso	60	30
	2 Haralem, I. Lins	54	60
2—3	Roi, B. Marinho	54	45
	4 C. do Brejo, W. Meir	51	50
	5 Fabian, D. Silva	52	70
3—6	Quefir, O. Ulhôa	54	45
	7 Capurro, G. Almeida	54	60
	8 Sagu, I. Diaz	58	50
4—9	Q. Borba, A. Portilho	60	35
	10 Hilo-Deoro, D. Moreira	60	40
	Hallaó, H. Lima	54	40

E' Mais Uma Cabeça a Serviço...

(Conclusão da 12ª Pag.)

cientemente. Mas isso não é tudo, porque o adversário também se esmera. Tanto nos como os demais concorrentes empregam a dose necessária de suas responsabilidades.

E' Sempre um Passo Firme

Quanto a probabilidade de vencer o grande classico de domingo, conclui Carlos Borges:

—"Vamos a campo com esse objetivo: vencer. Vamos lutar contra um adversário de alta categoria e sob firme orientação. Entretanto, se obtivermos a vitoria, será um passo firme em nossas aspirações. Não será decisivo, por que ainda restarão muitos outros jogos. O mesmo, creio que se sucede com o Vasco. E' jogo difícil e de responsabilidade. Dois vice-líderes e invictos".

Grande Milionária já Foi Violeteira...

(Conclusão da 1ª pág.)

este honras de atualidade, quando lhe roubaram 85 milhões de cruzeiros de joias. Mas também encarou essa fatalidade com filosofia, tal como o devia fazer quando os alemães saquearam a sua vivenda "Carmen".

Para a consolar, seu marido escreveu-lhe que lhe ia mandar um jate com uma tripulação de 27 homens. E o "Goose" veio ancorar em Cannes, com um carregamento formidável de "Champagne" e de "whisky".

No "Goose", a "Môme" correu meio mundo, perdendo um dia a sua boina cratera do Etna e fazendo publicar outro dia um anuncio prometendo cinco milhões de dólares a quem lhe devolvesse, molhada ou sêca, uma madeixa dos seus cabelos, perdida durante uma viagem.

Ela continua a ter a mesma mentalidade de rapariguinha que entra numa loja e compra tudo o que reluz, tudo o que agrada. Mas a bôlsa da "Môme" vale milhões: 70 milhões, uma joia para sua boina, 85 milhões, o seu avião, o "Moineau Fler", e mais ainda o seu belo jate. E tal como uma criança animada faz com a sua família, volta de vez em quando a casa pedir mais dinheiro para gastar. E a sua família são os multimilionários americanos que nos 500 "appartements" do "Normandie" se deitam diàriamente para a piscina do hotel, completamente vestidos.

Grande Oportunidade

SOMENTE ÊSTE [illegible]

FOGAO HELIOGAS

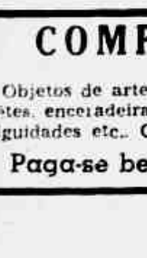

ENTREGA [illegible] MESMO o seu [illegible] "HELIOGAS" com apenas Cr$ [illegible] de entrada e restante em 9 prestações de Cr$ 350,00, estando incluido [illegible] instalação.

Ruy Mafra e Irmão

R. Estácio de Sá, 165-A e Est. Mons Felix, 538-A, em frente à Estação de Irajá "Cumprimos o que anunciamos".

TAPETES E PASSADEIRAS

com preços de abrica a varejo e por atacado

AVENIDA GOMES FREIRE 559

Um grande negocio

Fone 32-8385

ACONTECEU NO CAPIVARI

Para conhecimento dos proprietários de lotes em Capivári, que por êsse ou aquêle motivo não têm podido ir até lá para ver os progressos do loteamento, informamos que o Parque Infantil do Clube Capivari está em pleno funcionamento. Informamos, também, que a rede de energia elétrica já foi inaugurada. Quem estiver interessado em maiores detalhes, pode telefonar para 42-1583. Tôdas as informações lhe serão prestadas.

SUBIU A BANDEIRA

Para a sabatina de amanhã na Gávea, apresentamos abaixo as nossas apreciações:

1º PAREO

Tantalo reaparece com otimo trabalho e tem o apoio visto, dupla com **Seu Macedo** cujo estado é bom. Para-azar: **Richmond.**

2º PAREO

A distancia agrada a **Descaida** que deve ser a vencedora, sendo **Raspa** a adversaria mais séria. Como "tertius": **Brant.**

3º PAREO

Agradam-nos **Pel to** o que vem de bons atuações e mesmo assim aliado com o estreante **Malvis**, Cr., **Craft** e quem pode estraçar a dupla.

4º PAREO

Embora o trabalho magnífico de **Minaz** sempre optar pelo **Kosow** o ponto foi otimo, encontrando em **Ulano** o principal adversario, **Minaz** e perigoso, querendo.

5º PAREO

Dado o peso leve que lhe coube, acreditamos na vitoria de **Maxixe**, boa animação. **Rugendas** e **Tate** para a dupla.

6º PAREO

Pensamos que cabe a vitoria a **Las Vegas** que volta otima, dupla com **Acquavit**, que trabalho quito bem. Bom azar — **Beng Lai.**

7º PAREO

O retrospecto é favoravel ao alazão **Le Rouge** e se quiser correr ganhara. **Quissamã** e inimigo perigoso, ficando para "tertius": **Sal Amargo** que surpreende.

8º PAREO

Confirmando o trabalho ganhará **Equivoco** que melhorou muito, dupla com **Rio Negro** ou **Beville**, ambos em estado magnifico.

Viajando pela SAS embarcou sexta-feira última para Europa, o Sr. Erling Lorentzen, Diretor-Gerente da Companhia Bra-ileira de Gás (Gasbrás). O ilustre viajante seguiu para Noruega, terra natal, em gôzo de férias, devendo aproveitar a oportunidade para tratar de negócios. O flagrante acima localiza o embarque do Sr. ErlingLorentzen.

Instituto de Aposentadoria e Pensões dos Marítimos

Concorrência para aquisição de máquinas elétricas de calcular e de somar: e máquinas de escrever.

O Diário Oficial da União — publicou a partir do dia 8 do corrente Edital de concorrência do IAPM, a encerrar-se no dia 20-8-56, às 16 horas, para aquisição de máquinas elétricas de calcular e de somar: e máquinas de escrever, cujas especi" ações completas acham-se à disposição dos interessados na Av. Venezuela n.º 134 - 6.º andar, bloco "B".

CONCURSOS ACUMULADOS

Estão acumulados: para a corrida de amanhã, sábado, o Concurso de 7 (sete) pontos, ficado da reunião do dia 16, na importância de Cr$ 199.414,00 e para a corrida de depois de amanhã, domingo, o Concurso de 7 (sete) pontos, na importância de Cr$ 740.947,00.

COMPRA-SE TUDO

Objetos de arte, prataria martim, porcelanas, cristais tapetes, enceradeiras, máquinas, talheres, linhos, pinturas antiguidades etc.. Casas completas Automóveis.

Paga-se bem. Tels. 52-9517 e 52-9711

MESMO QUEM GANHA POUCO PODE OBTER UMA BOA DENTADURA

PAGAMENTOS FACILITADOS E FINANCIADOS

Aderência imediata, tanto na superior como na inferior. Pontes móveis (Roachs) e fixas. Consertos em 30 minutos. Reformas de dentaduras. Tudo rápido. Prótese própria. DR. N. ISIDORO, Rua Elpidio Bozmorte, 285, sob. Próximo ao SAPS da Praça da Bandeira. Diàriamente de 8 às 19 horas. Tel.: 48-1073. Informações e orçamentos sem compromisso.

PONTES MÓVEIS E DENTADURAS EM NYLON

PROGRAMA de AMANHÃ

BARBADA DO DIA **GIGANTIC**

1.º PAREO — 1.000 Mts. — Recorde: Gibatão 85 3 5 — Prêmios: Cr$ 65.000,00, Cr$ 19.500,00 e Cr$ 9.750,00 — Largada às 13,50 h.

ANIMAIS	Kg	St.	Ct.	JOQUEIS	POSSIBILIDADES	Treinadores	Ult. performances	Dist.	Tempo	Paga
1—1 Tantalo	56	1	25	J. Marchant	Em sabetha forma. Pode ganhar	C. Cabral	2.º p. Lateral	1600	97 1/5	
Tino	56	5	25	I. Amaral	O companheiro esta melhor. Dai	G. Costa	3.º p. Centauro	1200	72 4 5	
2—2 Seu Macedo	56	8	30	J. Tinoco	O seu apronto agradou. Tem chance	I. Pereira	3.º p. Govatta	1500	94 3 5	
3 Buovant	56	7	666	XX	Neto de "Aviao". Risquem sorrindo	A. Rosa	9.º p. Desplante	1300	80 4 5	
3—4 Mont Polar	56	4	50	I. Diaz	Estão levando de "barbada". Olho	G. Feijó	4.º p. Centauro	1200	72 4 5	
5 Tribunal	56	2	666	A. Artim	Neto de "Bomba Atômica". Risquem	C. Souza	8.º p. Centauro	1200	72 4 5	
4—6 Richmond	56	6	30	O. Ulhôa	Cada vez corre mais. Pode repetir	F. Freitas	1.º p. Jerônimo	1400	88 1 5	
7 Ipê-Roxo	56	3	60	G. Almeida	Na raia pesada a sua e aumenta	G. Morgado	4.º p. Lorient	1500	96	

Nosso palpite: TANTALO — A sua forma é a melhor possivel e deverá ganhar. *Inimigo: RICHMOND — Os progressos tem demonstrado e poderá repetir. Dai... apronto para êste compromisso.* *Surpêsa: SEU MACEDO — Iniciou bem, Tem chance.*

2.º PAREO — 1.600 Mts. — Recorde: Farinelli 97 2 5 — Prêmios: Cr$ 50.000,00, Cr$ 15.000,00 e Cr$ 7.500,00 — Largada às 14,15 h.

1—1 Labelle	56	3	30	F. Castillo	Pela ultima corrida é inimiga	C. Pereira	2.º p. Santa	1400	86 4 5	
2—2 Rasha	56	2	30	D. Moreira	Na raia pesada poderá vencer	J. S. Silva	4.º p. Santa	1400	86 4 5	
3 Malha Branca	56	6	60	A. Ribas	Esperam melhor corrida dela	F. Carminha	12.º p. Santa	1400	86 4 5	
8—4 Memoria	56	7	25	G. Almeida	Cada vez melhor. Deve vencer	G. Feijó	3.º p. Santa	1400	86 4 5	
5 Guarida	52	4	30	J. Ramos	Fraca para o tropel. Difícil	J. Portilho	5.º p. Santa	1400	86 4 5	
4—6 Devassa	52	1	35	A. Marçal	Apronto muito bem e é "art. de fé"	J. W. Viana	2.º p. La Reine	1500	98 2 5	
Sans Gene	58	5	35	W. Andrade	Regula com a companheira. Chance	Idem	9.º p. Santa	1400	86 4 5	

Nosso palpite: MEMORIA — Seu estado é o melhor possivel e não deverá perder. *Inimiga: LABELLE — Pela ultima corrida e uma das fôras. Grande chance.* *Surpêsa: DEVASSA — Possui bom apronto para esta carreira. Contam ganhar.*

3.º PAREO — 1.500 Mts. — Recorde: Okayama 77 (Gr.) — Prêmios: Cr$ 65.000,00, Cr$ 19.500,00 e Cr$ 9.750,00 — Largada às 14,40 h.

1—1 Relatorio	54	1	30	F. Castillo	Corre bem na relva. Pode vencer	M. Souza	3.º p. Bar El Jebel	1500	94 4 5	
2—2 Macrix	55	4	25	L. Diaz	Vai debutar bem preparado. Dai...	J. Morgado	Estreante			
4—3 Pedra Verde	55	5	60	L. Lins	Corre pesado na outra. Ai viavel	W. Costa	6.º p. Ile France	1400	89 4 5	
4 Quinzeiro	55	2	666	D. Moreira	Neto de "Aviao". Risquem sorrindo	A. Correa	9.º p. Brachetto	1600	62 1 5	
1—5 Cry Craft	55	1	40	L. Leighton	Volta bem preparado. Boa prova	F. Coutinho	6.º p. Brachetto	1600	62 1 5	
6 Gigante	55	6	20	I. Pinheiro	Debutara com soberbo trabalho	G. Feijó	Estreante			

Nosso palpite: GIGANTIC — O seu trabalho foi otimo e não deverá ser derrotado. *Inimigo: MALVIS — Vai debutar bem preparado e contam vencer.* *Surpêsa: RELATÓRIO — Produz mais na relva e anda bem. Pode vencer.*

4.º PAREO — 1.000 Mts. — Recorde: Royal Game 56 4 5 — Prêmios: Cr$ 65.000,00, Cr$ 9.500,00 e Cr$ 9.750,00 — Largada às 15,10 h.

1—1 Kosow	55	6	30	U. Cunha	Em sabetha forma. Pode vencer	I. Ferreira	1.º p. W. Face	1200	73 3/5	
2 Arpagone	55	5	60	D. P. Silva	Melhor que na estreia "Chance"	I. Gomes F.º	11.º p. W. Face	1200	73 3/5	
2—3 Minaz	55	8	50	F. Castillo	Volta com bom trabalho. P. vencer	O. F. Reis	4.º p. Comodoro	1400	88 4 5	
4 Cascador	55	4	60	C. Calleri	E preciso cuidado com êste. Dai	M. Mendes	3.º p. Maleiniero	1600	101 2 5	
3—5 Ulano	55	1	50	M. Henrique	Está para estourar. Olho nele!	O. Lopes	6.º p. B. Enemy	1500	83 4 5	
6 Banjo	55	9	60	W. Meirelles	Aguardam melhor corrida. P. poule	C. Pereira	10.º p. W. Face	1200	73 3 5	
7 Ugi	55	10	80	L. Diaz	Seu estado é bom. No prêço	F. Coutinho	3.º p. Comodoro	1400	88 4 5	
4—8 Winethon	55	7	50	F. Madalena	Reaparece bem preparado. Dai	W. Oliveira	5.º p. Farolete	1200	78 4 5	
9 Peter Pan	55	2	25	R. Machado	Anda bem e como azar serve	F. Schneider	2.º p. W. Face	1200	73 3 5	
Ian	55	3	25	O. Ulhôa	Estão levando de "barbada". Olho	Idem	Estreante			

Nosso palpite: IAN — Vai debutar na melhor de sua forma. Pode ganhar. *Inimigo: KOSOW — Pela derradeira atuação é forte competidor. Chance.* *Surpêsa: CASCADOR — Bastante cotado nos apostados nos "bookes". Olho nele.*

5.º PAREO — 1.600 Mts. — Recorde: Retang 95 (Gr.) — Prêmios: Cr$ 70.000,00, Cr$ 21.000,00 e Cr$ 10.500,00 — Largada às 14,40 h.

A. J. PEIXOTO DE CASTRO JUNIOR
(HOMEM DE TURFE DE 1956)

1—1 Tate!	54	2	25	J. Marchant	Cada vez melhor e poderá repetir	C. Cabral	1.º p. Rugendas	1600	123 1 5	
2—2 Rugendas	52	6	20	I. Amaral	Vai leve e contam ganhar. P. poule	A. Rosa	2.º p. Tate!	1600	123 1 5	
3 Lutre	50	7	80	N. C. Pereira	Não anda bem. Somente meio azar	J. Peres	7.º p. Blast	1200	74	
3—4 Lorient	50	4	50	U. Cunha	Apronto a contento. Otima poule	J. Morgado	1.º p. Rex	1600	97 4 5	
5 Kadjar	50	1	60	D. Silva	Na raia pesada estaria melhor	M. Souza	5.º p. Blast	1200	74	
4—6 El Bacan	50	3	50	J. Tinoco	Rende menos na relva. Dai	C. Pereira	3.º p. Tate!	1600	123 1 5	
7 Maxixe	50	5	30	A. Cardoso	Estão levando no "dedo". Olho	H. Souza	3.º p. Duque	1500	94 4 5	

Nosso palpite: RUGENDAS — Com o pêso que vai é serio competidor. Boa poule. *Inimigo: TATE! Os melhores tem aparecido. Poderá repetir.* *Surpêsa: MAXIXE — Os seus responsaveis estão levando de "barbada". Boa poule.*

6.º PAREO — 1.400 Mts. — Recorde: Gibatão 85 3 5 — Prêmios: Cr$ 65.000,00, Cr$ 19.500,00 e Cr$ 9.750,00 (Betting) — Largada às 16,10 h.

1—1 Bong Lai	56	3	45	D. P. Silva	Mantem seu estado. Pode ganhar	A. Morales	2.º p. Tenda	1600	100 2/5	
2 Olia	56	2	666	A. Cardoso	Nem de "Bomba Atômica". Risquem	P. Campos	4.º p. Tenda	1600	100 3/5	
2—3 Las Vegas	56	6	25	L. Diaz	No percurso do seu agrado. Dai	J. Morgado	9.º p. Bacchante	1700	81 3/5	
4 Energia	56	5	40	J. Graça	Demonstrou melhoras e é vencer	E. F. Silva	8.º p. Bacchante	1500	81 3/5	
5 Alusiva	56	1	30	M. Henrique	Seu aprendo agradou. Pode repetir	A. Neves	1.º p. Brisque	1200	56	
3—6 Acquavit	56	7	50	U. Cunha	Bem melhor agora. Boa poule	A. Rosa	6.º p. Tenda	1600	100 2/5	
7 Tina	56	9	666	B. Marinho	Nem de "Avião". Risquem sorrindo	M. Valles	4.º p. Leda	1400	87	
8 Chuzada	52	10	60	H. Lima	Na relva estaria melhor. Dai...	O. Lopes	5.º p. Tenda	1600	100 3/5	
4—9 Aurcola	56	11	60	E. Castillo	Seu estado é bom. V umas poule	C. Pereira	10.º p. Bacchante	1300	81 3/5	
10 Joney	56	8	40	O. Ulhôa	Estão levando de "barbada". Olho	M. Mendes	3.º p. Tenda	1600	100 2/5	
Brisque	56	4	40	J. Martins	Rende mais na grama. Bom azar	Idem	1.º p. Hannah	1200	74 1/5	

Nosso palpite: LAS VEGAS — Tem tudo a seu favor e não deverá ser derrotada. *Inimigo: ALUSIVA — Venceu em bonito estilo e poderá repetir. Tudo bem.* *Surpêsa: JONEY — Artigo de muita fé por parte dos seus responsaveis. Dai...*

7.º PAREO — 1.600 Mts. — Recorde: Farinelli 97 2 5 — Prêmios: Cr$ 50.000,00, Cr$ 15.000,00 e Cr$ 7.500,00 (Betting) — Largada às 16,40 hs.

1—1 Le Rouge	54	13	25	E. Castillo	Está na conta. Não deve perder	S. D'Amore	3.º p. Fabiam	1400	89	
2 Sucesso	58	10	60	J. Ramos	Dependerá da partida. Azar	E. Morgado	11.º p. Fabiam	1400	89	
3 Samoo	52	14	666	B. Marinho	Nem de "Avião". Risquem sorrindo	M. Mendes	2.º p. D. Campos	1400	89	
2—4 Quissamã	54	7	30	O. Ulhôa	Melhorou e gosta do percurso. Dai	E. Freitas	5.º p. Fabiam	1400	89	
5 Jerry	60	8	80	G. Almeida	Vem de pessima corrida. Difícil	W. Costa	15.º p. Fabiam	1400	89	
6 Seu Julio	54	1	100	I. Amaral	Bastante veloz o ex-Hicoé. Olho	A. Correa	14.º p. Fabiam	1400	89	
3—7 Sabugueiro	58	6	—	N/corre	Não correrá	G. Feijó	Estreante	—	—	
8 Outubro	58	3	35	A. Ribas	Corrido de trás tem chance	E. Pereira	2.º p. Fabiam	1400	89	
9 Descalçado	51	12	—	N/corre	Não correrá	J. W. Viana	11.º p. Romancio	1300	82 1/5	
10 Minopigro	54	11	80	R. Garcia	Apresentou melhoras. Ótimo azar	C. Pereira	9.º p. Romancio	1300	82 1/5	
4-11 Tunuyan	60	4	60	D. P. Silva	Na milha é de corrida. Boa poule	A. Feijó	7.º p. Seibo	1900	118	
12 Deserto	54	9	50	C. Paranhos	Como poule grande é bem jogado	B. Ribeiro	9.º p. Fabiam	1400	89	
13 Sal Amargo	60	2	45	Jos. Barbosa	Recuperou seu estado. Tem chance	P. Campos	6.º p. Fabiam	1400	89	
Beijo Amargo	54	5	45	N. Pereira	Volta bem preparado. Chance	Idem	8.º p. Gigli	1600	102

Cidade Aberta

Quarta de Uma Série de Reportagens
Fotos de MONTEIRO DE BARROS

Coluna de EDMAR MOREL

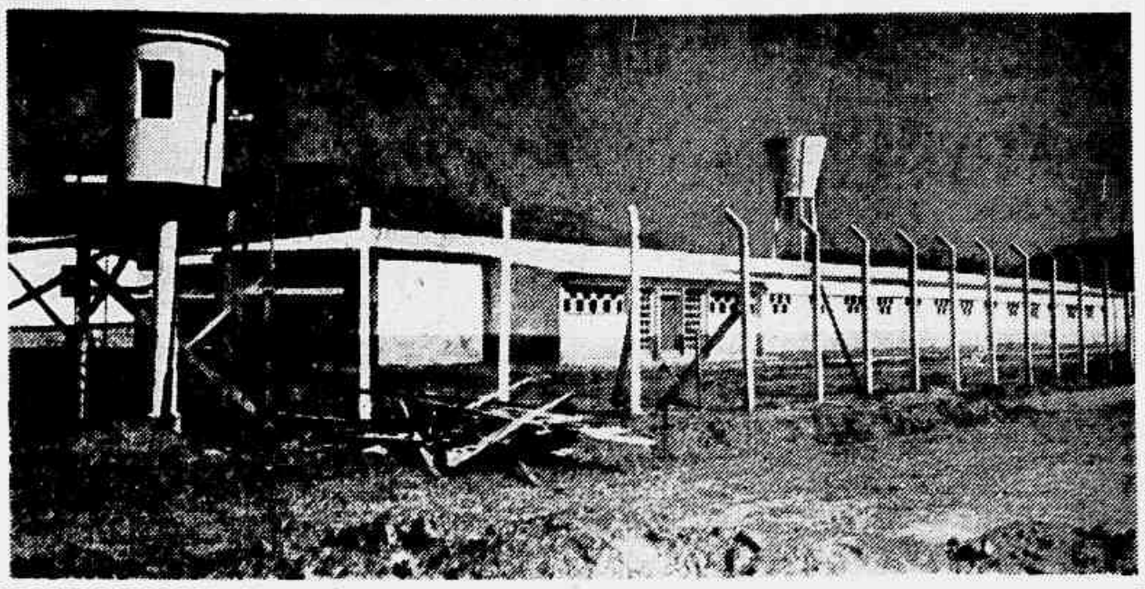

Estes dois pavilhões, em Bangu, com capacidade para 520 presos, estão prontos. Não funcionam porque até hoje, depois de sete meses, o Congresso Nacional não votou o crédito especial solicitado pelo Presidente Nereu Ramos, em sua última mensagem. O Projeto de Lei continua dormindo numa gaveta da Câmara da Comissão de Finanças

A Última Mensagem do Presidente Nereu Ramos, em Janeiro, Foi em Favor Dos Que Estão Apodrecendo Nas Catacumbas da Policia — O Projeto de Lei Depois de 7 Meses, Continua Dormindo Numa Gaveta da Comissão de Finanças — Cartas Trocadas Entre o Ministro da Justiça e o Lider da Maioria — E os Dois Pavilhões em Bangu, Para 520 Presos, Permanecem Fechados Por Falta de Recursos — Apêlo ao Congresso Nacional

A Sorte Dos Miseráveis Nas Mãos do Congresso Nacional!

É HORA de deter responsabilidades no doloroso e vergonhoso drama dos presos que estão apodrecendo nas catacumbas policiais e nos presídios, quando existe em Bangu, uma penitenciaria de emergência, com capacidade para 528 presos, a qual continua fechada, unicamente porque o Congresso Nacional ate hoje não concedeu um crédito especial de 60 milhões de cruzeiros, solicitado pelo então Presidente da Republica, Sr. Nereu Ramos, em mensagem enviada a 30 de janeiro de 1956.

Na primeira peregrinação do jornalista pelos metanos coletivos da policia, o então Ministro Tancredo Neves, impressionado com o documentário fotografico colhido por ULTIMA HORA e, ante o depoimento pessoal do jornalista, encaminhou uma exposição de motivos ao Presidente Vargas, pedindo providências imediatas para o bom andamento da grande Penitenciária Agroindustrial com capacidade para 10.000 presos.

E' possivel que o documento tenha tido o mesmo destino do dramatico relatório do General Ancora de Morais, Chefe de Policia, descrevendo a podridão dos xadrezes, detalhe por detalhe, e pleiteando providências para melhorar a situação de 1.000 homens recolhidos nos cubículos. Foi destruido pela máquina burocratica nacional!

O CRIME DE UMA NAÇÃO

A tragédia dos presos entregues ao esquecimento. Com o assalto ao Catete pela turma do Golpe, o Sr. Café Filho, Presidente da Republica, juntamente com o seu Ministro da Justiça, Sr. Prado Kelly, antigo presidente da U. D. N., não tomaram uma só providência. E assim a desventura de centenas de homens e mulheres saiu das paginas dos jornais. Mas a tragedia continuou cada vez pior, envolvendo homens colhidos pela adversidade, homens que perderam a condição humana e passaram a viver como animais nos xadrezes.

Aqueles miseros 600 presos são agora 1.700, sendo que 900 à disposição dos Juizes das Varas Criminais. Os presidios, por sua vez, estão superlotados. Neste crime monstruoso contra a dignidade humana, na pessoa do preso indefeso, não ha um culpado. E uma Nação inteira.

Na primeira reportagem mencionei, muito de proposito, o fato da presença de alguns politicos nos xadrezes superlotados acompanhados de fotógrafos, numa verdadeira corrida eleitoral.

Alguns foram eleitos. Que fizeram êsses parlamentares pela sorte dos infelizes?

A ÚLTIMA MENSAGEM DO PRESIDENTE NEREU RAMOS FOI EM FAVOR DOS PRESOS

Impressionado com a promiscuidade animal dos detentos recolhidos nos xadrezes da policia e nos presidios, o Presidente Nereu Ramos, no seu último dia de govêrno, enviou o seguinte projeto ao Congresso Nacional, acompanhado de uma dramatica exposição de motivos, assinada pelo então Ministro da Justiça, sr. Menezes Pimentel.

— "O Congresso Nacional decreta:

Art. 1.° — E' o Poder Executivo autorizado a abrir, pelo Ministerio da Justiça e Negócios Interiores o crédito especial de Cr$ 60.000.000,00 destinado a atender as despesas de qualquer natureza, relativas ao reaparelhamento da rede de estabelecimentos penais do Distrito Federal.

Art. 2.° — O credito de que trata a presente lei será automaticamente registrado pelo Tribunal de Contas e distribuido ao Tesouro Nacional.

Art. 3.° — Esta lei entrará em vigor na data de sua publicação, revogadas as disposições em contrario".

A TRAGÉDIA DOS XADREZES

O Presidente Nereu Ramos dirigiu ao Congresso Nacional uma impressionante exposição de motivos sôbre o sistema carcerario-penitenciário da Capital Federal, sem dúvida, um vil atentado à civilização. Diz o documento:

"O Govêrno, tem adotado medidas e ordenado providências no sentido de melhorar as condições da rêde de presidios do Distrito Federal. Todavia, a situação dos principais estabelecimentos dessa ordem permanece, ainda, a mesma: angustiosa, insustentável e procrastinada. O Presidio do Distrito Federal, cuja finalidade precipua é recolher réus presos preventiva ou provisòriamente, enquanto esperam julgamento, dispõe apenas de acomodações para 816 detentos e, no entanto, registra, no momento, 1.250. Idêntica ou mais grave é a situação da Penitenciária Central, cujo numero de reclusos ultrapassa, em dôbro o normalmente estabelecido, isto é, em vez de 600 acolhe, presentemente, 1.215.

2. A deficiência dos aludidos estabelecimentos reflete-se nos Xadrêzes das Delegacias de Policia e no Depósito Central de Presos do Departamento Federal de Segurança Publica (D. F. S. P.), onde legalmente o prêso só deveria permanecer pelo prazo máximo de 24 horas. Ali fica, não obstante, meses a fio, porque positivamente não há vaga nas atuais instalações Central e das Colônias, situadas na Ilha Grande, no Estado do Rio de Janeiro.

3. Tendo sido sempre crescente o numero de presos, em virtude da ação enérgica das autoridades os Xadrezes das Delegacias, com capacidade para 12 presos, encontram-se excedidos, com 20, 30 e mais detidos, numa promiscuidade lamentável. O mesmo se verifica com o Depósito Central. Construidos para 80 detidos, aprisiona, ordinàriamente, 200, e não por 24 horas, mas por dias e meses. Se por um lado são os mesmos deficientes e desconfortáveis, à vista da escassez de espaço, por outro se ressentem da ausência de requisitos minimos indispensáveis a minorar as condições de vida dos seres humanos que ali permanecem por falta de vagas nos estabelecimentos penais.

PAVILHÕES DE EMERGÊNCIA

4. No propósito de dar solução a êsse angustioso problema, e baseado na mais viva exigência de Justiça, o Ministério da Justiça dedicou especial atenção aos estabelecimentos de repressão da delinquência, manifestos pela União, a fim de reaparelhá-los, aumentando-lhes a capacidade de reclusão, pôsto que nesse particular, um tanto distanciados, não acompanharam o crescimento acelerado da capital do país. Foram, então, projetadas e executadas pequenas ampliações e reforma nos diversos institutos penais, que de todo não modificaram a situação agravada, mas que, de certo modo, aumentaram a população dos mesmos.

5. Após estudos realizados, a solução, para atender à premente situação de superlotação nos Xadrezes do D. F. S. P. e dos estabelecimentos penais, foi encontrada com a construção de presidio de emergência em terrenos da Penitenciária Central em Bangu. Area apropriada, onde já se encontram instaladas outras unidades presidiárias, foi, destarte, o local mais indicado para a construção dos pavilhões de alvenaria destinados a receber os condenados da Penitenciária Central permitindo, conseqüentemente, que esta recolha os condenados que se encontram no Presidio do Distrito Federal, e que êste, por sua vez, possa receber os reclusos que se encontram nos Xadrezes do Departamento Federal de Segurança Publica.

6. Cumpre-me evidenciar que no decurso dêsses estudos, por despacho exarado na Exposição de Motivos numero 465, de 13 de abril de 1955, dêste Ministério, houve por bem o Govêrno liberar a importância de Cr$ ... 18.000.000,00, incluida no Plano de Economia, a fim de atender a despesas com a construção do aludido presidio de emergência.

7. Posteriormente, a 8 de julho do mesmo ano, tendo em vista a Exposição de Motivos n. 1.504, também dêste Ministério, aprovou o Govêrno o projeto, orçamento e especificações para a construção do referido presidio de emergência e autorizou a aplicação do saldo de Cr$ ... 1.565.128,00, proveniente da verba então liberada, como parte da dotação de Cr$ 19.000.000,00 consignada na Verba 4 — Obras, Equipamentos e Aquisição de Imóveis, Consignação 2 — Obras, Subconsignação 02 — Prosseguimento, etc., item 3 — Penitenciaria Central do Distrito Federal.

PELA METADE

8. A verba consignada no Orçamento para 1955 somente permitiu a construção de uma parte do programa, isto seja, 2 pavilhões e os conjuntos de serviços gerais — cozinha, lavanderia, administração, etc. Necessàriamente essas obras estarão concluidas no corrente ano, ainda de êste mês. Contudo, não tendo sido possivel conseguir no Congresso, mediante emendas, os recursos orçamentários indispensáveis ao funcionamento da parte já concluida do presidio de emergência — 2 pavilhões com capacidade para 528 sentenciados — êste Ministerio está impossibilitado de utilizá-los na sua imprescindivel finalidade.

9. Em conseqüência, e a fim de que possa entrar quanto antes em funcionamento essa nova unidade dos serviços penitenciarios, mister se torna a abertura de credito especial.

10. E de tôda a conveniência a inclusão, no mesmo, de quantitativo que permita mais rapidamente a terminação do programa de obras do Presidio do Distrito Federal, bem como de pequena importância, destinada a obras complementares do citado presidio de emergência, em Bangu, já na sua fase final.

11. O crédito especial pretendido destina-se, portanto à terminação de obras, aquisição de equipamentos e materiais, bem como à admissão do pessoal e manutenção dos pavilhões, assim distribuidos:

12. Nestas condições, as importâncias necessárias ao reparelhamento da rêde de estabelecimentos penais do Distrito Federal são, discriminadamente as seguintes:

	Cr$
Obras e Equipamentos	21.500.000,00
Material	25.391.713,70
Pessoal	8.435.040,00
o que perfaz o total de	Cr$ 55.326.753,70

Como, também, deverão ser computadas diversas despesas eventuais, isto é, as de difícil previsão, o crédito especial a ser autorizado deverá importar, assim, em Cr$ .... 60.000.000,00.

Diante do exposto, Senhor Presidente, tenho a honra de submeter à elevada consideração de Vossa Excelência o anexo projeto de Mensagem ao Congresso Nacional, acompanhado de Projeto de Lei que autoriza o Poder Executivo a abrir ao Ministério da Justiça e Negócios Interiores um crédito especial de Cr$ 60.000.000,00 (sessenta milhões de cruzeiros) para atender as despesas acima enumeradas, de acôrdo com o programa aprovado e em execução neste Ministerio.

Aproveito a oportunidade para renovar a Vossa Excelência os protestos do meu mais profundo respeito. — *F. de Menezes Pimentel*".

SEIS MESES DEPOIS

A mensagem do Presidente Nereu Ramos em favor dos presos continua dormindo esplendidamente numa gaveta da Comissão de Finanças da Câmara dos Deputados. A situação dos infelizes recolhidos às masmorras é insustentável. Mulheres grávidas, tuberculosas, morrem lentamente nas prisões são processados e julgados, como ainda mais 150 condenados, que deveriam estar na Penitenciária, permanecem nas catacumbas. O mesmo sucede com brasileiros Banidos, para descrevê-lo, nas moldes de "Memórias do Cárcere".

O sr. Nereu Ramos, que como Presidente da República enviou aquela dramática mensagem, como Ministro da Justiça, em 5 de julho do corrente ano, remeteu uma carta ao deputado Israel Pinheiro, Presidente da Comissão de Orçamento e Fiscalização Financeira da Câmara dos Deputados, nos seguintes termos:

"Estou informado de que está na Comissão de Finanças o Projeto 1384-56, publicado no "Diario do Congresso Nacional — Seção I" —, de 2 do corrente, de iniciativa do Poder Executivo.

2 Trata-se de autorização para abertura de crédito especial de sessenta milhões de cruzeiros, destinados ao reaparelhamento da rêde de estabelecimentos penais do Distrito Federal.

3 As obras dos novos pavilhões estão quase terminadas, dependendo o funcionamento dos mesmos do crédito solicitado, cuja aplicação foi esclarecida, convenientemente.

4 Solicito-lhe seja abreviada, na Câmara, o andamento do projeto, considerada a situação dos distritos policiais e dos presidios existentes, que não comportam o numero atual de presos.

Cordialmente
as. Nereu Ramos

O Deputado Israel Pinheiro, em carta de 13 do mês mês comunicou que encaminhou a carta ao Presidente da Comissão de Finanças, Sr. Cesar Prieto.

PEDINDO O AUXILIO DO LIDER DA MAIORIA

O Ministro da Justica, Sr. Nereu Ramos, condoido pela sorte dos desgraçados, a 26 de junho solicitou o empenho do Deputado Vieira de Melo, lider da maioria, no sentido de abreviar o andamento do projeto. Neste sentido escreveu a seguinte carta:

"O Diario do Congresso Nacional — Seção I, de 2 do corrente, publicou o Projeto 1384-56, que o Poder Executivo enviou a esta Câmara.

2 — Trata-se de autorização para abertura de crédito especial de 60 milhões de cruzeiros, destinados ao reaparelhamento da rêde de estabelecimentos penais do Distrito Federal.

3 — As obras dos novos pavilhões estão quase terminadas, dependendo o funcionamento dos mesmos do crédito solicitado, cuja aplicação foi esclarecida, convenientemente.

4 — Solicito-lhe seja abreviada, na Câmara, o andamento do projeto, considerada a situação dos distritos policiais e dos presidios existentes, que não comportam o numero atual de presos.

Cordialmente
ass. Nereu Ramos".

URGENCIA PARA A MATERIA

O lider Vieira de Melo, a 28 de junho, respondeu ao Ministro da Justica:

Prezado Ministro Nereu Ramos:

Acuso o recebimento de sua carta G/2.061, de 26 do corrente, sôbre o projeto n.° 1.384, de 1956 e, a respeito, tenho o prazer de informar-lhe que o mesmo foi despachado à Comissão de Finanças e aí designado relator o Deputado Ultimo de Carvalho, a quem solicitei urgência na emissão do parecer.

De acôrdo com o seu pedido, estarei atento para que seja abreviado na Câmara o andamento da referida proposição.

Cordiais saudações.
ass. — Vieira de Melo.

A SORTE DOS MISERAVEIS NAS MÃOS DO CONGRESSO

Nenhuma providência concreta será tomada em favor dos miseráveis que estão apodrecendo nas masmorras da policia se não fôr aparelhada a Penitenciaria de emergencia em Bangu, pois os dois pavilhões do predio estão prontos. E lá podem ser agregados 520 presos. Cabe, agora, ao Deputado Ultimo de Carvalho, relator da materia, apressar o julgamento do projeto de lei na Comissão de Finanças, de cujo julgamento depende a sorte de 1.700 homens e mulheres que apodrecem nas catacumbas da policia e nos presidios. Não basta, evidentemente, o humanitario empenho do Ministro Nereu Ramos, nem a boa vontade do "lider" Vieira de Melo. Cabe ao Congresso Nacional conceder os meios necessários para a Nação ficar livre desta nódoa que ultraja a sua dignidade.

As minhas narrativas em ULTIMA HORA estão plenamente confirmadas, duas vêzes, pelo Sr. Nereu Ramos, na qualidade de Presidente da Republica e de Ministro da Justiça.

A exposição de motivos do então Ministro da Justiça, Sr. Menezes Pimentel, velho Professor de Direito, é um verdadeiro libelo contra o nosso degradante sistema carcerário e penitenciário. Poderia figurar numa página de Dante. O fato é que milhares de homens e mulheres não podem continuar morrendo nas miseráveis enxovias. Urge arranca-los dos fundos das catacumbas, numa missão social e humana. E isto depende do Congresso Nacional, que desde janeiro vem protelando um problema desta natureza.

A sorte dos miseráveis está nas mãos do Congresso Nacional!

E as infelizes mulheres, por teimosia do Diretor da Penitenciária de Bangu, que não recebe mulheres processadas por vadiagem, continuam assim. E o Estado se curva a um investigador de policia, proporcionando êste espetáculo doloroso na Delegacia de Costumes. A burocracia nacional destroi qualquer iniciativa humana em favor dêsses miseráveis

FALA O POVO na Ultima Hora

MAMBEMBE & VIGARISTA

Minha gente, honrando as tradições da casa, a PDF capenga continua de vento em popa, sempre mambembe, sempre vigarista!

E isso não é novidade nenhuma. Todo mundo sabe, todo mundo conhece tua modelar maneira de proceder para com o público, arrancando-lhe, adiantado, pagamento de impôsto pra tudo e nada lhe dando em troca porque a gaita que arrecada mal dá pra pagamento de seu funcionalismo!

Ainda ontem, contamos êste espantoso fato: em Olaria, lixeiro vai uma vez por semana! (O pagamento do impôsto de limpeza urbana é pago, pelo povo, de seis em seis meses, adiantadamente!) Pra completar, quando lixeiro passa por uma rua daquele bairro e não encontra a lata na calçada, na volta pode ver a lata ali que não apanha!

E tem mais! Depois de deixar lixo acumulado uma semana, somente aceita, uma lata, de cada morador!

(Podem ler duzentas vêzes!)

Assim é a PDF! Cobra adiantado e, quando serve, é como a carinha dela!

Pois olhem mais uma, que vem atestar a bagunça e a vigarice da honrada municipalidade desta terrinha enterrujada:

Sempre que há jôgo de basquete no "Maracanãzinho", a ADEM, que é filhinha caçula da PDF capenga, tira cadeiras dos camarotes do estádio de futebol para botar nos de basquete. Depois, honrando as tradições bagunciferas da "famiIia", já sabe: não põe as cadeiras nos camarotes!

E sabem o que acontece? Sabem?...

... Chega dia de jôgo no "Maracanã", e os que já pagaram camarote (mensalmente), não têm onde sentar! Ficam que nem jacaré, minha gente, que não pode sentar nunca na vida dêle!

Mas, até aí, ainda seria compreensivel, uma vez que todo mundo sabe que, daquele mato, não sai coelho: só bagunça! O interessante é que os honrados da ADEM jamais tiram cadeiras dos camarotes que são vendidos nos dias de jogos! Os honestos somente retiram as cadeiras dos que já estão pagos, que êles não são bestas nem nada!

Em outro qualquer país, isso seria um caso até de policia. Aqui, não acontece senão uma coizinha muito interessante: é o carnavalzinho que vem aí, belo e formoso, com auxilio da PDF capenga e tudo!

Boa tarde, Prefeito da gente!

Eh, eh, eh!...

PIEDADE!...

Nada... Se estão pensando que a gente está pedindo soda, estão mas é comendo gamba errada! (A gente quebra mas não esverga!) O negócio é outro. E' com o bairro da Piedade, coitado: nunca viu policia na vida dêle! Moradores da rua Martins Costa já fizeram um abaixo (e um acima assinado, pedindo policiamente pra lá! E ki nada! Ki policia o quê! Os mas é ladrão! Êles atacam as residências com sorriso acretinado! E começam seu serviçinho às 22.00! (Não é tão tarde assim, hein, General Magessi?) Agora, tem uma kotsa: os ladrões dali não são inertes. Vivem exclamando: "Essa policia é um amor!..."

Viram?

Correspondência

CORINTIA — Gratos. Retribuimos o abraço.

D. C. V. — Nesta secção somente queixa construtiva. A sua não é, tá bem?

POSSANTE — Vai sair na segunda. E falta de espaço e excesso de queixas, o motivo do atraso na publicação de algumas reclamações. Desculpe.

T. T. — Bethoveninho pra você e Cia.

Reclamações pelo telefone 43-2936, ramal 17, das 13 às 18.00. — R. d. C.

Pega!...

Senta todo mundo pra ouvir esta! O carro de praça, chapa n.° 4-15-35, é um dos quarenta de Ali Bábá! Não vê que o honrado pé de cabra, diariamente, faz lotação de Cascadura a Candelária, cobrando só 3,5 cruzeiros! (Que mão leve! Passa fora!) Pega êle, Major Antônio João! Mas pega direitinho!

Não Vão!

Major Antônio João, acuse o peito da gente: manda espiar de perto, mas bem mesmo, os lotações Cascadura-Mauá, no ponto inicial da Avenida Ernani Cardoso, pra ver só uma coisa muito interessante: a maioria volta no meio do caminho! Não vai até lá! E os que estão no ponto que se danem! Que virem múmias! (Raios!)

SALVE O SECRETARIO!...

Sabia todo mundo pra ouvir esta!... Coitado, ao invés ao jôgo, ficou estacionado, durante todo o tarde, o carro oficial da Prefeitura chapa branca número 8-59-38. Quando acabou a reunião turística, seu doninho saiu e lá se foi embora ao "set" querido carrinho!...

Agora, a gente pergunta: sabem quem é esse cidadão importante que somente vai ao prado em carro oficial? O sr. NELSON MONTE Secretario de Viação da P. D. F. (que é também "Comissário do Joquei Clube"!)

Podem ler duzentas vêzes! E pra isso que o povo paga impostos! Nada recebe, coitado! Nem com lixeiro, nem com agua pode contar! Mas se consola em ajudar os bacanas queimando seu dinheiro nas chapas brancas e abandonando serviço pelo Joquei Clube!...

Protesto Negrão de Lima: A gente anda dando sôco em ar!

Eh, eh, eh!...

ALÔ, FILMINHOS!...

Alô, filmhos de papel!... Confiram os números de seus chapinhas brancas! Verifiquem se êles estão entre os seguintes carrinhos oficiais que farrearam no último domingo!

Farra na Barão!

Na rua Barão de Mesquita, às 11.30 horas: 9-30-22 e 9-32-04!

Farra na 24!..

Na rua 24 de Maio, entre 17 horas: 20-11-12, com moças e rapazes! (Todos cantavam!) 9-32-24 9-43-92, 9-54-66, 9-35-15, 9-46-79 9-55-53, 9-26-44, 9-25-55, 9-42-65, 9-15-00 (com moças e rapazes!), 9-45-46, 8-78-17 9-11-17, 9-51-17, 9-27-39, 9-21-97, 71-63 e 8-99-62! (Puxa vida! Carro pra burro!)

Farra na Bom!...

Na rua Barão de Bom Retiro, entre 18.00 e 21.15: 2-10-70, 9-20-25, 9-44-12, 9-28-22, 8-90-36, 9-51-21, 9-01-81, 9-31-40 e 9-09-29! (Etc. gandaia!...)

Farra Sortida!

Ainda foram vistos, no último domingo, mais sete chapinhas brancas: 9-47-20 e 20-00-81 (na rua Uruguai às 12.30) 9-40-21, na Gratáu, 9-04-45 com damas, na rua Dias da Cruz, às 17.00, 9-26-63, às 17.30 na rua Pedro de Carvalho e 9-21-95 na rua Lins de Vasconcelos, em frente ao 22, às 20.22!

Mas não ha de ser nada! O carnaval é nosso! Eh, eh, eh!...

CORCOVADO Novidades em tecidos finos de algodão

Ser ou não ser,
a questão é saber...

Colchão de molas de acabamento a máquina, que lhe garante a perfeição. 2 tipos: Standard e Luxo.

...si é um Colchão de molas SÊLO DE OURO!

O Colchão de molas SÊLO DE OURO, além de fabricado sob medida, a materia prima empregada, e tecnicamente selecionada. Armação de aço, estofamento com sisal e forrado com tecido de belas padronagens, que faz de SÊLO DE OURO, o Colchão de molas, acolhedor e amigo... Procure conhecer o Sommier SÊLO DE OURO elegante e funcional, com mala. Novo modêlo da revolucionaria Poltrona-cama automática e o Sofá-cama, fácil de armar, c/4 lugares, sob a garantia de SÊLO DE OURO. Conheça as vantajosas condições de crédito e preços que lhe oferece SÊLO DE OURO.

Sommier elegante e confortável cama para solteiro, simples ou com mala.

Sofá-cama para casal e Poltrona-cama para solteiro. Facéis de armar c/ mola para transformação imediata.

Sêlo de Ouro
R. 7 de Setembro, 196 - Tel. 43-9125
R. 11 de Junho, 282 Tel. 43-1787 - R. Lucidio Lago, 96-B Meyer

COLCHÃO DE MOLAS Sêlo de OURO

R. C. Grey Publ.

AMANHÃ, SABADO, Á TARDE (15,15 Hs.) NO MARACANÃ: FLAMENGO x BONSUCESSO

CACA COM SUA SIMPLICIDADE DE JOGO:

É MAIS UMA CABEÇAA

Gosta de brincar com a bola, mas só em treino. No jôgo, atua simples e objetivo. Nada dessas "firulas"

☆

Serviço de FLUMINENSE

De Ponta-Direita a Zagueiro Lateral — Estudante e Jogador — Os Obstáculos São Desconhecidos — A Corrida Pelo Título — Carlos Borges, Inteligência e Capacidade do Futebol — A Vitória Sempre Ajuda Mais — (Texto de GERALDO ESCOBAR — Fotos de MILAGRES)

INGUÉM percebeu ainda o jôgo de Carlos Borges. Caçá vem atuando em times titulares ha dois ou mais anos, estando com onze meses de Fluminense. Pelo seu jôgo simples, sem "firulas" e produção regular, nunca chegou a ser apontado um astro. Não é o estilo ideal do torcedor, que gosta, antes de mais nada, até mesmo antes de um gol decisivo, uns "driblezinhos" para botar o adversário no "bôlso". Sem essa preocupação exibicionista, Caca vai jogando seu jôgo. Seu rendimento, sempre regular e metodico, faz com que o apontemos como figura de expressão no quadro das Laranjeiras. Assim foi, muito tempo, no America. ....

ANO VI — Rio de Janeiro, 24-8-56 — N.º 1.588

Outro Que Mudou de Posto

Não não desconhecemos, mas talvez muitos torcedores não saibam, que Caca, antes de ser zagueiro, atuava no ataque. É mais um que mudou de posição, impondo-se mais na zaga do que quando era extrema direito. Começou nos juvenis do America, embora sempre morasse em Botafogo e todos na familia sejam alvinegros. É filho de Augusto Borges, grande adepto e associado do Botafogo.

Preferi Jogar de "Back"

Sua troca de posto, como tambem ja trocaram Nilton Santos, o saudoso Djalma e muitos outros, poderia ser decorrencia de uma observação tecnica. Mas Caca explica diferente aquela mudança, deixando o ataque para se enfurnar pela defesa.

— "No America, como ponteiro, vinha atuando regularmente. Um dia eu mesmo senti que poderia jogar na zaga. Falei com Oscar Saraiva, que era nosso treinador na epoca. Disse-lhe que saiba e preferia atuar como zagueiro. Assim me tornei um marcador de ponta. Sinto-me bem melhor neste setor. Gosto mais".

Todos os Técnicos São Bons

Nesta sua carreira de profissional, ainda no começo, pois tem apenas 22 anos, Caca ja esteve sob o comando de varios tecnicos. Na maioria das vêzes, sempre titular. Entretanto, dentre os treinadores com os quais ja trabalhou, não faz distinção de melhor ou pior:

— "Sinceramente, todos tecnicos são bons. Variam de padrão de jôgo, mas sempre dentro de nossas caracteristicas, permitindo que nosso rendimento não decresça. Hoje estamos sob boa orientação de Silvio Pirilo, que me parece inteligente e observador. Tanto assim, que sinto nosso time bem entrosado e melhorando de jôgo para jôgo. Gosto de seu modo de trabalhar porque varia sempre de táticas, conforme o adversario. Estou satisfeito com ele, como sempre estive com outros técnicos que me comandaram".

Não Sabe se Continuará Jogando

Carlos Borges tem uma grande vantagem: é inteligente observador e eficiente. Rapaz instruido, academico de engenharia, possui um raciocinio desenvolvido. Esta sua qualidade lhe permite aplicar bem as jogadas sem dificuldades ou misterios. Continua estudando e em breve entra grau. A proposito de sua situação de profissional e estudante, arrematou:

— "Não jogo futebol apenas pelo prazer de jogar. Jogo porque gosto e tambem porque preciso. Seria ridiculo meu se dissesse que não preciso disso. Naturalmente que meu pai teria recursos para me educar, como sempre fez. Todavia, se eu posso ajuda-lo, descarregando um pouco, não vejo razão porque não ser profissional".

— Depois de formado, continuará jogando?

— "Isso ainda é problematico. Creio muito remota a decisão. Não sei se continuarei ou não. Tudo dependerá da situação. Confesso que gosto de jogar, principalmente num ambiente sadio como esse do Fluminense".

Os Obstáculos São Desconhecidos

— Arrenita firmemente na possibilidade do Fluminense ser campeão?

— "Acho que estamos no campeonato em busca desse titulo. Não lhe parece isso? Acredito em nossas possibilidades e estamos preparados para disputar a supremacia do futebol carioca. Entretanto, para chegar até lá, ha que se suar muito a camisa. Não somos os unicos a desejar tal coisa. Ha outros pretendentes. Domingo, por exemplo, teremos o Vasco pela frente. Outro candidato ao titulo. Os obstáculos são sempre desconhecidos. Preparamo-nos cuidadosamente

(Conclui na 10ª Pag.)

MARTIN FRANCISCO DEFINE O CLÁSSICO:

"É um Jôgo Complicado"

Martin Francisco analisa o jôgo de domingo, compara as duas equipes e acaba reconhecendo que será uma parada muito dificil

O clássico de domingo próximo apresenta, num duelo à margem do jôgo, Martin Francisco e Silvio Pirilo. Eles representam a nova geração de treinadores, a escola moderna que tem como principal escôpo impôr as equipes o trabalho em conjunto. As ações coordenadas que, sem desfigurar a personalidade e o modo de ser pessoal do atleta, coloca os movimentos comandados como primeiro mandamento. Isto no terreno do que poderiamos chamar plano de jôgo. Mas ha outras caracteristicas como, por exemplo, o cuidado e a severidade com que ministram os ensaios fisicos. O fato é que, tudo isso somado, traz para o "match" mais uma grande atração. Quem vencerá: Martin ou Pirilo?

"O Fluminense é o Favorito"

— **Pois bem** (começou Martin) para mim o Fluminense é o favorito.

Essa é uma resposta muito cômoda, que diz pouca coisa. Favorito por que?

— Vou lhe **dizer. Repare** que existem certos pontos de contato entre **Vasco e Fluminense.** Há semelhanças visiveis. São duas equipes novas. Estão juntas na tabela e mudaram ha pouco tempo de direção. **Mas**, ai está o ponto, o tempo favorece Pirilo. Desde o terceiro turno do ano passado êle esta a frente do plantel. Tem o time praticamente armado. Por isso acho que os entendidos se enclinam para os tricolores.

"E' um Jôgo Complicado"

Foi essa pergunta que fizemos ontem a Martin Francisco. O treinador sorriu. Demorou-se na resposta e acabou arrancando uma frase que cai no clássico como uma luva:

— E' um jôgo complicado.

Martin disse-o e calou-se. Não insistimos. Há frases que dizem tudo. O substancial estava ali. E fomos à frente.

— Quem vencerá?

— **Se eu transferisse a** pergunta para você, como responderia?

— Diria aquilo que estivesse pensando. Além disso você já deve ter firmado ponto de vista sôbre a peleja. E' uma questão de querer ou poder dizer o que pensa. Concorda?

"O Vasco Pode Vencer"

— Então será uma partida muito dificil para o Vasco, não é?

— Não tenho dúvidas a respeito. Ninguém as tem. Mas não quero dizer, com isso, que não tenhamos possibilidades de sucesso. Com a passagem do tempo também o nosso time está amadurecendo. Os jogadores mais jovens aperfeiçoam a sua técnica pessoal e se entrosam no ritmo do conjunto. De qualquer maneira, ante a dificuldade de falar sôbre o futuro e a dureza do compromisso que teremos pela frente, prefiro sublinhar o que disse de início: será um "match" complicado.

O Case Belini

Belini não participou do coletivo. Ressente-se de dores fortes na perna esquerda. O proprio Martin informou que se não puder contar com o vigoroso zagueiro lançará Haroldo, que atravessa fase magnifica. Belini continua aos cuidados do dr. Waldir Luz. Será testado hoje e depois, então, será desfeita a incognita.

Para nós, que assistimos aos movimentos do zagueiro central cruz-maltino, a sua presença é coisa certa. Belini é um homem de compleição extraordinária. Isso favorece a recuperação rápida, como confessou o próprio facultativo cruz-maltino. E realisando movimentos rápidos e intensos de ginástica, Belini não demonstrou sentir muito a pancada. Noventa por cento das probabilidades são a seu favor, embora, oficialmente, continue como dúvida.

ADERE O FLUMINENSE AO FUTEBOL DE SALÃO

Será Inaugurada Esta Noite, Com Uma Grande Festa, a Quadra de Jôgo — A Homenagem ao Presidente Jorge de Freitas e ao Vice-Presidente Jorge Frias — As 20,30 Horas, o Inicio da Festa — Convidados o Macabeus e o Hebraica Para Participarem da Inauguração

José Vasconcelos conta em nova redação, os planos do Fluminense no Futebol de Salão

AOS poucos o Futebol de Salão vai invadindo tôdas as camadas e criando raizes em todos os clubes. No Fluminense, os entusiastas da modalidade travaram autentica batalha. A linha tradicional e conservadora do clube opunha barreiras serias ao Futebol de Salão. Mas aquêle grupo entusiasta não esmoreceu. Com José Vasconcelos à frente bateram infatigàvelmente até atingirem o seu objetivo, incorporar a modalidade as outras que o clube incrementa. A festa de sexta-feira, tarefa e triunfo desses jovens idealistas.

A Homenagem a Jorge de Freitas

Antes de dar inicio ao programa de jogos elaborado para sexta-feira, os adeptos do Futebol de Salão do Fluminense, prestará significativa homenagem ao presidente Jorge Amaro de Freitas e ao vice-presidente Jorge Frias. Sem a cooperação dêsses dois dirigentes, que compreendem e sentem a necessidade do clube se adaptar à evolução, aceitando as novas modalidades, derivadas do espirito da época, tudo seria inútil. E os dois principal mandatários do arêmle tricolor será simbolicamente considerados os introdutores da modalidade no clube. E' uma bela homenagem, que distingue duas das mais altas individualidades do Fluminense.

O Programa de Sexta-Feira

Extra oficialmente as equipes de Futebol de Salão do Fluminense já realizaram duas partidas, vencendo uma e empatando quatro. Ainda não conheceram, portanto, o amargor do revés. José Vasconcelos, que estêve sempre na primeira linha, foi indicado e aceitou, provisoriamente, a direção da secção. E já se movimentou, organizando o programa que marcará a Inauguração oficial da quadra de Futebol de Salão, no Ginásio das Laranjeiras.

A parte esportiva constará de dois "matchs" a saber: Fluminense x Macabeus e Fluminense x Hebráica.

Nelson Rodrigues Fala de um Clube Imortal

A LEGENDA CRUZ-MALTINA

1 O Vasco está faeznd quase sessenta anos de vida. Vejam vocês: mais de meio século! Quando êle começou, não tinham havido, ainda, as duas guerras mundiais e o mundo era um doce-de-côco. Sim, amigos: o Vasco é anterior à vacina obrigatória, ao fuzilamento de Mata-Hari e ao naufrágio da barca Sétima. Hoje, época das Marlenes, das Angelas Marias, pouca gente sabe quem foi Mata-Hari: era uma senhora que tinha um seio só e que, apesar disso ou por isso mesmo, ateava paixões e suicídios.

2 Eu penso nos 58 anos do Clube de São Januário e verifico o seguinte: só o passado existe. O Vasco é grande porque tem, atrás de si, escorando-o, um vasto e dinâmico passado. Disse "dinâmico" e insisto: dinâmico. Pergunto: quem dá ao colosso cruz-maltino e elá, o ímpeto, a gana para as suas iniciativas? Nada se faz hoje, em S. Januário, que não seja o fruto e a flor do trabalho misterioso, do processo irresistível do passado. Temos, do torcedor vascaíno, a imagem de um sêr agressivo que rasga carteiras. Nós achamos graça e pode parecer cômico, à primeira vista, essa figura destruidora. Mas se pensarmos melhor, veremos que, pelo contrário, é lindo, bonito, comovente e, mesmo, sublime rasgar carteiras.

3 Eu sou torcedor do Fluminense e confesso: perante o vascaíno, eu sinto a vergonha e a humilhação de não ter, jamais, rasgado a carteira do meu clube. Não acredito em amor comedido, controlado e bem educado. A meu ver, quem rasga a carteira está dando, sem querer e sem o saber, a maior demonstração possivel de amor clubistico. De amor, de dor de cotovelo, de paixão ferida, de coração ensanguentado. Quem não fôr capaz de um desespêro assim genuino, de uma dor de cotovelo assim completa, é um impotente do sentimento. Sempre que, face uma derrota, um vascaíno rasga a carteira, êle se constitui em um simbolo humano perfeito, que convém preservar e assimilar.

4 Há uma relação nitida e taxativa entre o vascaíno de hoje e a idade do clube. Olhem para os jogos do Vasco: êle arrasta uma massa humana fabulosa. Mas não é um problema simplesmente numérico. O que caracteriza a torcida de São Januário, mais que a quantidade, é o vasco no seu sentimento. O verdadeiro vascaíno é um fanático. Mas essa paixão não se improvisou, não nasceu da noite para o dia. Ela vem se formando, vem engrossando através das gerações. Hoje, o Vasco é amadissimo, ferozmente amado, porque êsse amor levou tempo, levou 58 anos, é anterior à Primeira Guerra Mundial e ao assassinato de Pinheiro Machado.

5 Eu falei em 58 anos. E já me inclino a uma retificação. De fato, os 58 anos constituem a idade oficial. Mas um clube é um conjunto de relações e êle está ligado a uma série de valores que convem não esquecer. Por exemplo: está ligado aos nautas camoneanos, às descobertas, a não sei quantos mares sepultos. Esse passado ainda mais profundo e ainda mais irredutivel também o envolve como o sôpro heróico de antiga tempestade. Um dos simbolos do Vasco é o "Almirante" que aparece, de binóculo, na imprensa, com vastos bigodes caricaturais. Nós achamos graça e fazemos mal. Na verdade também os simbolos insuflam a vida e ajudam a fazer a grandeza de um clube.

6 Domingo, veremos o clássico Vasco x Fluminense. Parece um jôgo de time contra time. Mas na verdade em jôgo é algo mais que o puro e simples futebol. Interferem outros fatôres, históricos, emocionais, econômicos, sociais e humanos. E o meu clube não vai enfrentar apenas onze adversários, mas tudo o que o Vasco representa como idade, como tradição, como glória conquistada e vivida. Enfrentaremos, inclusive, o lastro camoneano que o Vasco sugere com o seu nome imortal.